

FRECCE | 19_2020

La natalità della popolazione residente: italiani e stranieri a confronto

La dinamica naturale della popolazione

Ormai da quasi un decennio la dinamica naturale della popolazione del Veneto, ovvero la differenza tra nascite e decessi, è caratterizzata da un trend negativo e, come per il complessivo contesto nazionale, il livello di ricambio naturale della popolazione risulta essere tra i più bassi mai registrati dai primi anni del secolo scorso¹.

Nel 2019 il saldo naturale registrato per la complessiva popolazione del Veneto è risultato pari a -15.344 unità, in netto peggioramento rispetto all'anno precedente. Un bilancio particolarmente negativo – bilancio che conferma ed acuisce la dinamica riflessiva già evidenziata negli anni precedenti – risultante dalla pesante variazione negativa registrata tra gli italiani (-21.415) solo in parte compensata dalla variazione positiva invece registrata tra gli stranieri (+6.071).²

Graf. 1 – Veneto. Saldo naturale della popolazione residente per cittadinanza

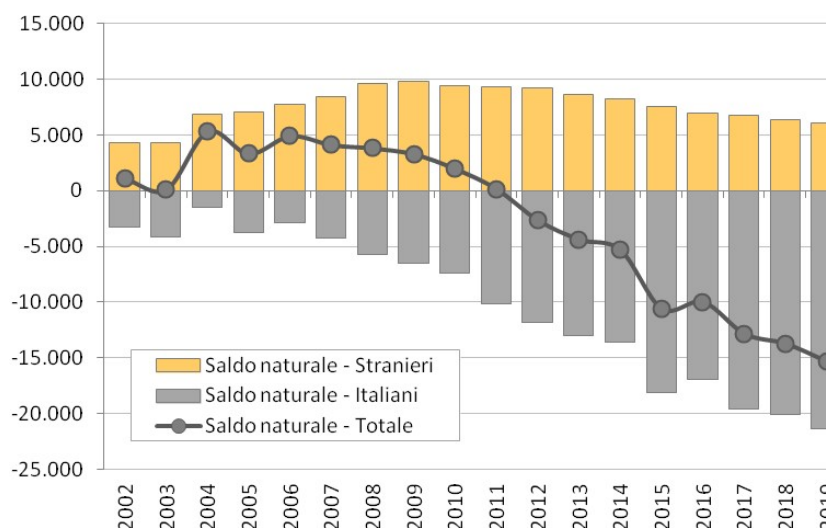

Fonte: elab. Osservatorio Immigrazione Regione Veneto su dati Istat, Ricostruzione intercensuaria e Bilancio demografico della popolazione residente

¹ Istat (2020), “Indicatori Demografici Anno 2019”, in *Statistiche Report*, 11 febbraio, www.istat.it

² Fino al 2011 il saldo naturale ampiamente positivo per la popolazione straniera ha permesso di contrastare il bilancio negativo registrato per la popolazione italiana. Questa capacità di compensazione si è tuttavia progressivamente ridotta: da un lato la decrescita naturale della popolazione italiana si è via via accentuata, dall'altro sono andate attenuandosi anche le capacità di crescita naturale della popolazione straniera.

I livelli di natalità degli italiani e degli stranieri

La causa principale di questa tendenza è da ricercarsi nel forte calo delle nascite registrato dapprima per la sola popolazione italiana, successivamente anche per quella straniera.

In Veneto, considerando le nascite dell'ultimo ventennio, i livelli di natalità tra gli italiani sono vistosamente diminuiti a partire dal 2004 (anno nel quale i nuovi nati sono stati circa 40mila). Nel 2019, i nuovi nati sono stati 33.556, oltre 1.600 in meno rispetto al 2018 (-5,6%).³

Dal 2009, anche per la componente straniera della popolazione i livelli di natalità – dapprima in crescita – si sono ridotti notevolmente, tornando ai livelli dei primi anni Duemila quando il peso degli stranieri sul totale della popolazione risultava decisamente più ridotto. Nel 2019 i nati stranieri in Veneto sono stati 6.792, 250 in meno rispetto al 2018 (-3,6%). Rispetto al 2009 le nuove nascite tra i residenti stranieri si sono ridotte di oltre un terzo.

Nonostante la forte diminuzione delle nascite anche tra gli stranieri (ma in un contesto di diffuso declino), il peso dei nuovi nati da genitori stranieri risulta stabilmente attorno al 20%.

Graf. 2 – Nati in Veneto per cittadinanza

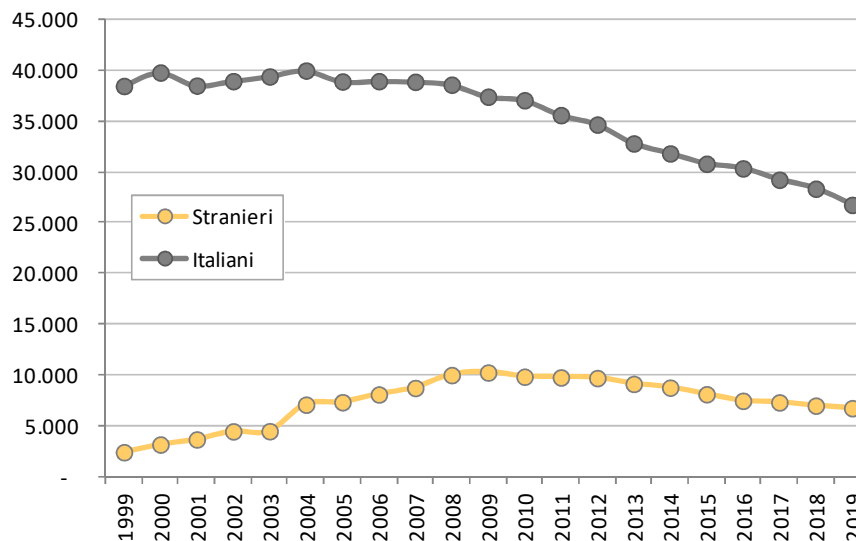

Fonte: elab. Osservatorio Immigrazione Regione Veneto su dati Istat (Rilevazione iscritti in Anagrafe per nascita)

³ Il rilevante calo delle nascite registrato per la popolazione italiana è in parte dovuto agli effetti “strutturali” indotti dalle significative modificazioni della popolazione femminile in età feconda (15-49 anni). Le donne italiane appartenenti a questa fascia d’età sono sempre meno numerose: da un lato, le cd. *baby-boomers* (nate tra la seconda metà degli anni Sessanta e la prima metà dei Settanta) stanno uscendo dalla fase riproduttiva (o stanno per concluderla); dall’altro, le generazioni più giovani sono sempre meno consistenti. Cfr. Istat (2020), “Natalità e fecondità della popolazione residente. Anno 2019”, in *Statistiche Report*, 21 dicembre, www.istat.it

Tab. 1 – Nati in Veneto. Totale e stranieri per principali caratteristiche

| | Totale nati | Stranieri | % stranieri su totale | Con almeno la madre straniera | % con almeno la madre straniera | Con almeno un genitore straniero | % con almeno un genitore straniero |
|------|-------------|-----------|-----------------------|-------------------------------|---------------------------------|----------------------------------|------------------------------------|
| 2002 | 43.434 | 4.514 | 10% | 5.618 | 13% | 5.986 | 14% |
| 2003 | 43.911 | 4.534 | 10% | 5.747 | 13% | 6.194 | 14% |
| 2004 | 47.097 | 7.138 | 15% | 8.505 | 18% | 8.910 | 19% |
| 2005 | 46.264 | 7.380 | 16% | 8.824 | 19% | 9.277 | 20% |
| 2006 | 47.055 | 8.139 | 17% | 9.759 | 21% | 10.213 | 22% |
| 2007 | 47.633 | 8.780 | 18% | 10.561 | 22% | 11.097 | 23% |
| 2008 | 48.615 | 10.045 | 21% | 11.874 | 24% | 12.341 | 25% |
| 2009 | 47.682 | 10.295 | 22% | 12.182 | 26% | 12.660 | 27% |
| 2010 | 46.925 | 9.884 | 21% | 11.801 | 25% | 12.390 | 26% |
| 2011 | 45.393 | 9.814 | 22% | 11.922 | 26% | 12.480 | 27% |
| 2012 | 44.403 | 9.751 | 22% | 11.891 | 27% | 12.468 | 28% |
| 2013 | 41.973 | 9.177 | 22% | 11.290 | 27% | 11.646 | 28% |
| 2014 | 40.629 | 8.813 | 22% | 11.136 | 27% | 11.648 | 29% |
| 2015 | 38.961 | 8.161 | 21% | 10.361 | 27% | 10.993 | 28% |
| 2016 | 37.867 | 7.519 | 20% | 9.986 | 26% | 10.714 | 28% |
| 2017 | 36.596 | 7.361 | 20% | 9.979 | 27% | 10.753 | 29% |
| 2018 | 35.393 | 7.042 | 20% | 9.591 | 27% | 10.496 | 30% |
| 2019 | 33.556 | 6.792 | 20% | 9.176 | 27% | 10.045 | 30% |

Fonte: elab. Osservatorio Immigrazione Regione Veneto su dati Istat (Rilevazione iscritti in Anagrafe per nascita)

Analizzando le nuove nascite sulla base delle caratteristiche dei genitori, è evidente che la contrazione osservata abbia progressivamente interessato anche i nati – non necessariamente stranieri – da coppie con almeno un genitore straniero.

Considerando questo insieme allargato, che fa riferimento sia alle coppie straniere che alle coppie miste, i nuovi nati nel corso del 2019 sono stati 10.045, il 30% del totale, in calo del 4,3% rispetto all'anno precedente.

La riduzione osservata è da attribuirsi, oltre che alle coppie con entrambi i genitori stranieri, anche alle coppie miste il cui apporto ai livelli di natalità complessivi, fino al 2018 in crescita, è anch'esso diminuito nel corso del 2019.

I tassi di fecondità delle donne straniere

Il livello comunque elevato delle nascite tra gli stranieri continua ad essere assicurato da un tasso di fecondità delle donne straniere ancora nettamente superiore a quello delle italiane, pur tuttavia in graduale contrazione. Nel 2019 il numero medio di figli per donna è stato di 1,16 per le italiane e di 2,10 per le straniere.

La riduzione dei livelli di fecondità registrata per le donne straniere va necessariamente ricollegata a diversi fattori. Tra questi un ruolo fondamentale va attribuito ad alcuni cambiamenti del contesto socio-economico e alle scelte individuali e familiari che ne conseguono (non da ultimo il progressivo allineamento degli stili di vita degli stranieri a quelli degli italiani), nonché ad alcuni mutamenti strutturali a carico della popolazione straniera.

Un peso rilevante va inoltre attribuito anche al forte rallentamento della crescita della popolazione straniera (anche per via delle acquisizioni di cittadinanza) ed il progressivo invecchiamento del profilo per età della popolazione straniera residente.

Graf. 3 – Veneto. Tassi di fecondità totali delle donne italiane e straniere

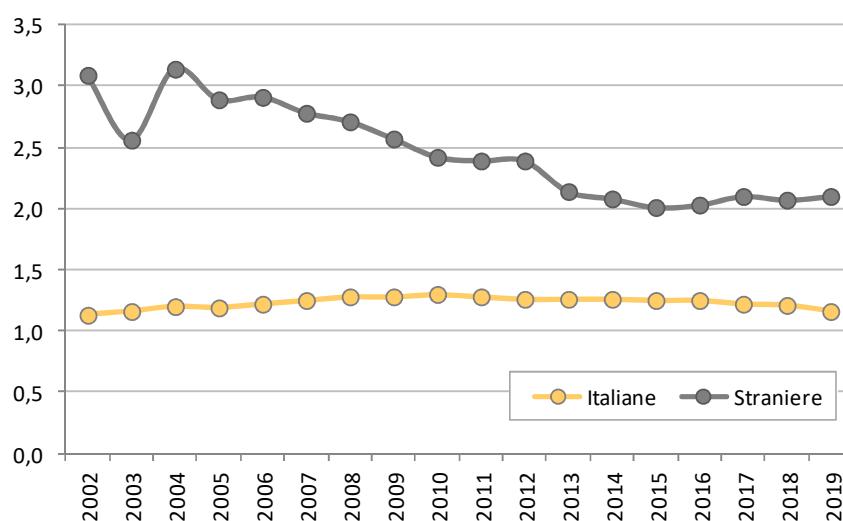

Fonte: elab. Osservatorio Immigrazione Regione Veneto su dati Istat (Rilevazione iscritti in Anagrafe per nascita)

Rispetto a quest'ultimo aspetto, vale la pena sottolineare il graduale incremento, anche tra le straniere, dell'età media delle madri al parto. Pur rimanendo molto più bassa rispetto a quella delle italiane, essa ha conosciuto un progressivo incremento dal 2005 e nel 2019 essa si è attestata attorno ai 29 anni (contro i 33 delle italiane).

Graf. 4 – Veneto. Età media delle madri al parto

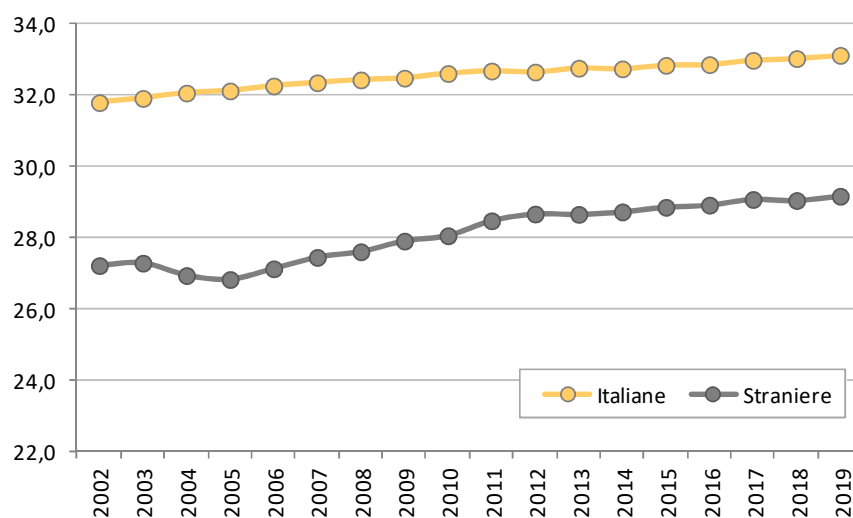

Fonte: elab. Osservatorio Immigrazione Regione Veneto su dati Istat (Rilevazione iscritti in Anagrafe per nascita)

La cittadinanza dei nati stranieri

Ad incidere sui livelli medi di fecondità rilevati per le donne straniere sono soprattutto alcune differenze in merito alle caratteristiche dei vari progetti migratori nonché al paese di origine. Questo aspetto traspare chiaramente se si osserva la distribuzione dei nuovi nati per singolo Paese di cittadinanza.

Come negli anni precedenti, anche nel 2019 tra i nuovi nati, i bambini più numerosi sono quelli con cittadinanza rumena e marocchina (rispettivamente 1.724 e 928); seguono gli albanesi (492) ed i bengalesi (423). A queste quattro cittadinanze è attribuibile il 53% del numero complessivo di nascite tra gli stranieri; da soli, i nuovi nati con cittadinanza rumena rappresentano circa 1/4 del totale delle nascite.

Tab. 2 – Nati stranieri in Veneto per Paese di cittadinanza

| | 2010 | 2011 | 2012 | 2013 | 2014 | 2015 | 2016 | 2017 | 2018 | 2019 |
|---------------|--------------|--------------|--------------|--------------|--------------|--------------|--------------|--------------|--------------|--------------|
| Romania | 1.691 | 1.754 | 1.814 | 1.803 | 1.860 | 1.868 | 1.779 | 1.810 | 1.690 | 1.724 |
| Marocco | 1.844 | 1.732 | 1.626 | 1.422 | 1.367 | 1.211 | 1.053 | 1.035 | 1.013 | 928 |
| Albania | 851 | 785 | 870 | 750 | 727 | 634 | 577 | 582 | 538 | 492 |
| Bangladesh | 526 | 529 | 545 | 553 | 470 | 453 | 374 | 348 | 411 | 423 |
| Cina | 769 | 708 | 775 | 672 | 669 | 513 | 569 | 499 | 400 | 396 |
| Nigeria | 471 | 402 | 476 | 391 | 398 | 333 | 357 | 316 | 354 | 333 |
| India | 374 | 341 | 332 | 316 | 323 | 315 | 312 | 323 | 301 | 315 |
| Moldova | 452 | 482 | 476 | 503 | 440 | 451 | 422 | 375 | 350 | 300 |
| Sri Lanka | 254 | 230 | 266 | 243 | 253 | 248 | 222 | 252 | 237 | 255 |
| Kosovo | 271 | 358 | 344 | 337 | 303 | 237 | 224 | 233 | 223 | 193 |
| Altri Paesi | 2.381 | 2.493 | 2.227 | 2.187 | 2.003 | 1.898 | 1.630 | 1.588 | 1.525 | 1.433 |
| Totale | 9.884 | 9.814 | 9.751 | 9.177 | 8.813 | 8.161 | 7.519 | 7.361 | 7.042 | 6.792 |

Fonte: elab. Osservatorio Immigrazione Regione Veneto su dati Istat (Rilevazione iscritti in Anagrafe per nascita)

A fronte della contrazione complessiva registrata anche tra gli stranieri, si registrano degli incrementi per alcuni gruppi nazionali. Guardando le prime dieci nazionalità per numerosità dei nuovi nati, è possibile osservare un incremento delle nascite, oltre che per la Romania, per i principali paesi dell'Asia centro-meridionale come Bangladesh, India e Sri Lanka. In forte calo, per contro, i nuovi nati con cittadinanza africana e di alcuni Paesi extra Ue dell'Europa centro-orientale.

Natalità nelle province

Il calo delle nascite osservato nel 2019 interessa l'intero territorio regionale. In tutte le province del Veneto si registra una diminuzione complessiva dei nuovi nati tra gli italiani e, con l'unica eccezione di Rovigo, anche tra gli stranieri.

La provincia con il maggior numero di nascite tra gli stranieri (coerentemente con la maggiore presenza complessiva) si conferma quella di Verona: 1.675 nuovi nati pari al 25% del totale regionale. Seguono le province di Treviso (1.263 nuovi nati pari al 19%), Padova (1.252 pari al 18%) e Venezia (1.138 pari al 17%).

Tab. 3 – Nati in Veneto nel 2019 per cittadinanza e provincia di residenza

| | Val. ass. | | | Variazioni 2019/2018 | | |
|---------------|---------------|--------------|---------------|----------------------|--------------|--------------|
| | Totale | Stranieri | Italiani | Totale | Stranieri | Italiani |
| Verona | 7.135 | 1.675 | 5.460 | -3,1% | -1,3% | -3,6% |
| Treviso | 6.237 | 1.263 | 4.974 | -5,5% | -2,8% | -6,2% |
| Padova | 6.342 | 1.252 | 5.090 | -5,5% | -2,6% | -6,2% |
| Venezia | 5.366 | 1.138 | 4.228 | -4,9% | -5,3% | -4,8% |
| Vicenza | 6.084 | 1.114 | 4.970 | -5,7% | -6,1% | -5,6% |
| Rovigo | 1.212 | 238 | 974 | -9,6% | 0,4% | -11,7% |
| Belluno | 1.180 | 112 | 1.068 | -7,8% | -16,4% | -6,8% |
| Veneto | 33.556 | 6.792 | 26.764 | -5,2% | -3,6% | -5,6% |

Fonte: elab. Osservatorio Immigrazione Regione Veneto su dati Istat (Rilevazione iscritti in Anagrafe per nascita)

Il peso dei nuovi nati stranieri è del 23,5% in provincia di Verona, supera di poco il 21% in provincia di Venezia e si attesta attorno al 20% in provincia di Treviso. L'incidenza più bassa si registra in provincia di Belluno dove i 112 nuove nati con cittadinanza straniera pesano per circa il 9,5% sul totale delle nascite.⁴

Tab. 4 – Nati in Veneto nel 2019 per provincia di residenza. Totale e stranieri per principali caratteristiche

| | Totale nati | Stranieri | % stranieri su totale | Con almeno la madre straniera | % con almeno la madre straniera | Con almeno un genitore straniero | % con almeno un genitore straniero |
|---------------|---------------|--------------|-----------------------|-------------------------------|---------------------------------|----------------------------------|------------------------------------|
| Verona | 7.135 | 1.675 | 23,5% | 2.166 | 30,4% | 2.368 | 33,2% |
| Treviso | 6.237 | 1.263 | 20,3% | 1.734 | 27,8% | 1.920 | 30,8% |
| Padova | 6.342 | 1.252 | 19,7% | 1.679 | 26,5% | 1.813 | 28,6% |
| Venezia | 5.366 | 1.138 | 21,2% | 1.529 | 28,5% | 1.646 | 30,7% |
| Vicenza | 6.084 | 1.114 | 18,3% | 1.568 | 25,8% | 1.751 | 28,8% |
| Rovigo | 1.212 | 238 | 19,6% | 313 | 25,8% | 339 | 28,0% |
| Belluno | 1.180 | 112 | 9,5% | 187 | 15,8% | 208 | 17,6% |
| Veneto | 33.556 | 6.792 | 20,2% | 9.176 | 27,3% | 10.045 | 29,9% |

Fonte: elab. Osservatorio Immigrazione Regione Veneto su dati Istat (Rilevazione iscritti in Anagrafe per nascita)

Considerando l'insieme allargato dei nati da coppie con almeno un genitore straniero, i nuovi nati nel corso del 2019 sono stati 2.368 in provincia di Verona oltre 1/3 delle nascite totali. In provincia di Treviso e in provincia di Venezia il numero dei nuovi nati con almeno un genitore straniero supera il 30%; nelle province di Padova, Vicenza e Rovigo si aggira attorno al 28%.

⁴ Il forte calo registrato tra i nuovi nati stranieri in provincia di Vicenza e la contestuale diminuzione dell'incidenza degli stranieri sul totale delle nascite è in parte rilevante da attribuirsi alle numerose acquisizioni di cittadinanza registrate in questo territorio dove i percorsi migratori hanno oramai raggiunto un importante livello di maturità.