

ভনেতে তে বসবাস

বদিশৌ নাগরকিদরে জন্য ব্যবহারকি নরিদশেকি।



প্রকল্পটি ইউরোপীয় ইউনিয়ন দ্বারা অর্থায়ন করা হয়েছে



MINISTERO
DELL'INTERNO

শিশু শিক্ষা এবংমাইগ্রেশন এবং ইন্টগ্রেশন (ফান্ডি ২০১৪ -২০২০)

এই গাইডরে একটি প্রথম সংস্করণ MARI- “বহুসাংস্কৃতিক কর্মশদধতি, আঞ্চলিক ইমগ্রিশেন” প্রকল্পরে মাধ্যমে তৈরি করা হয়ছিলি.

এই আপডটেটি ইমপ্যাকট ভনেটে । প্রকল্পরে মাধ্যমে করা হয়ছিলি – ফার্মি ২০১৪ -২০২০ – ওএস ২ – ওএন ২ অতর প্রকল্পরে অংশীদার হিসিবে, ভনেতে । অঞ্চলরে ইমগ্রিশেন এবং কর্মমবতিাগ-করতুক প্রচারতি.

নরিদশেকিটি আপডটেটি সম্পাদনা শেষে হয়ছে ০৪.০৪.২০২৩ ।.

গাইডে থাকা তখ্য ওয়েবসাইট থেকে নেওয়া হয়ছে এবং প্রফেতেতুরা, হাসপাতাল, শরমকি সংগঠন, ভনেতে লাভরে ।, পাতরনাতে । আইএনসগ্রি সজিআইএলসহবভিনিন ওয়েব সাইট থেকে নেয়া হয়ছে।.



ভূমকি

বদিশৌ নাগরকিদরে আগমনরে ফলে ভনেতে তে অঞ্চল বহু বছর ধরহে সফলতার সাথে ইউরে পমিয়ান ফান্ডরে সহায়তায়, তাদের সামাজকি ইন্টগিরেশনরে নজিসব নীতি অনুসরণ করে আসছে।. বশিষে করে শশু শকিষা এবং মাইগ্রেশন এবং ইন্টগিরেশন (ফার্মি ২০১৪ -২০২০) সকেটরে, ইউএলএসএস এবং পৌরসভা সমূহরে সাথে মলি “বহু-সাংস্কৃতকি করমপদ্ধতি, আঞ্চলকি ইন্টগিরেশন (মারি)” নামক প্রকল্প হাতে নয়িছে, যার লক্ষ্য বদিশৌ নাগরকিদরেকে স্বাস্থ্য, বাসস্থান, শকিষা, সামাজকি এবং অরনথৈকি সবেয় অংশগ্রহণ বৃদ্ধকি করা।.

বশিষে করে, বাসা, কাজ, শকিষা, স্থানীয় সামাজকি সবেয় অংশগ্রহণ, কারণ আমাদের দশে স্থায়ীভাবে বসবাস করতে চাওয়া ব্যক্তদরে ইন্টগিরেশনরে জনয এগুলে তে অতীব জরুরি।.

এই কারণে এবং বদিশৌ নাগরকিদরে সাহায্যরে লক্ষ্যে স্বাগত জানানে রে এই নরিন্দশেকিটি প্রস্তুত করা হয়ছে। যার দ্বারা একদকি বদিশৌ নাগরকিদরে স্থানীয় সবেয়সমূহ সম্পরকে জানার প্রয়োজন মটোনে রে চষেটা করা হয়ছে, অন্যদকি, তাদের সহযে গতি করা চষেটা করা হয়ছে, তাদের তথ্য সরবরাহ করে বিভিন্ন আমলাতানত্রকি ধাপসমূহ অতিক্রম করার জনয, যা আমাদের এলাকায় তাদের প্রবশেকে স্থায়ী এবং স্বাভাবকি করবে।.

অত্র নরিন্দশেকিটি, মূলত সহজে বে তরা যায় এমন একটি মাধ্যম হতে চষেছে, যা বদিশৌদরে আমাদের দযে বিভিন্ন সবে চনিত সবেয় পেরি, আমাদের অঞ্চলে তার অবস্থানে প্রাথমকি সময়কে সুখকর করবে।.

মাইগ্রেশন প্রবাহরে কাউনসলির

Cristiano Corazzari

করসিতিয়ান কে রাচ্ছারি



পারিবারিক পুনর্মিলন বা কাজের জন্য ইতালিতে 6 প্রথম প্রবশে

ইতালিতে কে প্রথম প্রবশে করবে?

কসিবে জন্য লাগবে?

কি করতে হবে?

সাথে করে কি আনতে হবে?



কথায় যতে হবে?... 8

১. প্রফেতেতুরায়, Sportello Unico per l'Immigrazione

২. ডাকঘরে গাে, অনুমোদিত পাস্ট অফিসে

৩. থানা বা কুয়েতুরা

৪. ইউএলএসএস-এ (স্থানীয় সামাজিক স্বাস্থ্য কেন্দ্র)



...কাজের জন্য 10

কাজ খেঁজার জন্য

অধীনস্থ কাজ

বাইরের পেশাগত যোগ্যতা দিয়ে ইতালিতে কাজ করা

কখন কাজ চলে যায়



.....বাসার জন্য

14

আতখিয়েতা পতর

নবিন্ধন

সরকারি বাসভবন“গণ বাসভবন”

বাসা ভাড়ার চুকুতি



...পরবাররে জন্য

18

পারবারকি পরামর্শ কনেদ্রএবং সগ্রিফএসই

করমজীবী পতিমাতা: কি অধকার

পারবারকি সুরক্শা

নারীর সুরক্শা



.....শক্শার জন্য

21

নাবালকদরে জন্য

প্রাপ্তবয়স্কদরে জন্য

বদিশে প্রাপ্ত ডগিরীর য়ে গ্যত্য়ার স্বীকুতি

বদিশে প্রাপ্ত বশিববদিয়ালয়রে ডগিররি স্বীকুতি



.....ডরাইভিং লাইসেন্স-এর জন্য

24



প্রয়়ে াজনীয় নাম্বার

25



ইতালতিে প্রথম প্রবশে পারবিারকি পুনর্মলিন বা কাজরে জন্ম

ইতালতিে কে প্রথম প্রবশে করব?

বদিশী নাগরকি যনি ইতালরি ভসিা পযেছেলে
(1) কাজ বা পারবিারকি পুনর্মলিনরে জন্ম।



১) পরবিাররে সদস্য বা চাকরদিতা, প্রকেতেতুরা থকে নুল্লা ওমতা সংগ্রহ কর, যে ইতালতিে প্রবশে করব
তাকে পাঠাতে হবে যতে তনি ভসিার জন্ম আবদেন করতে পারে।

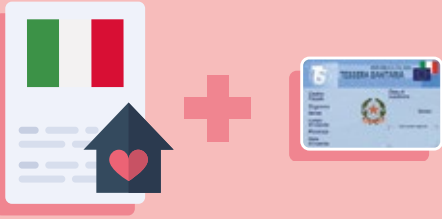

কসিরে জন্ম লাগব?

বসবাসরে অনুমতি বা পরেমচেছ দি সৈে জরনো
(কাজ বা পারবিারকি কারণে) এবং স্বাস্থ্য
কারড পতে যা আপনাকে স্বাস্থ্যসবো পাওয়ার
অধিকার দগো।

কি করতে হবে?

বদিশী নাগরকি ইতালতিে তে কার ৪৮ ষণটার মধ্যে
তাকতোথিয়েতা প্রদানকারি ব্যক্তকিকে স্থানীয় নরিপততা
করত্পক্শে (জেলা শহররে ক্শতেরে কুয়সেতুরা অনযথায় পৌর
পলুশিরে দপ্তরনে) যতে হবে কর্মী বা পরবিাররে সদস্য এসছে
তা জানানোর জন্ম; কুয়সেতুরা (থানা) বা পৌরসভায় একট
নরিদশিট ফরম পূরণরে মাধ্যমে জানাত হবে।

48
ঘনটা

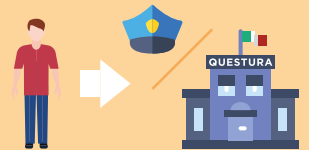



8 GG

ইতালতি চে তাকার ৮ দিনরে মধ্যবে বদিশী নাগরকিকে প্রফেতেতুরার ওয়বে সাইটে দমো নরিন্দশেনা অনুমারী এপমনেটমনেট নতি হবে এবং নজি এলাকার প্রফেতেতুরার ইমগ্রিশেন বুখে যতে হবে।

সাথে করে কি আনতে হবে?

প্রথম প্রবশেরে এপমনেটমনেটরে দিন, বদিশী নাগরকিকে প্রফেতেতুরার ইমগ্রিশেন বুখে অবশ্যই নমিনলখিতি কাগজপত্র সাথে আনতে হবে:



পাসপোর্ট



১৬ ইউরো এর ১টা স্ট্যাম্প (মারকা দা বে পাললে ১) (প্রতটি আবদেনকারীর জন্য একটি করে)



আতথিয়েতা পত্র



শুধুমাত্র কাজরে জন্য প্রবশেরে কষতেরে উপমুকৃত বাসস্থানরে সার্টফিকিটে (ইদনখিতো আলজাতাভি)

অনুমোদন ইস্যু বা নুল্লা ওস্তা করার সময় অনুগ্রহ করে পৃথক প্রফেতেতুরা দ্বারা প্রদত্ত তথ্য দেখুন তাদের ওয়েবসাইটে থেকে পল অতিরিক্ত ডকুমেন্টেশনের জন্য অনুরোধ করা হয়েছে কনি এবং অফসি ডেলিভারি করতে হবে কত কপি।

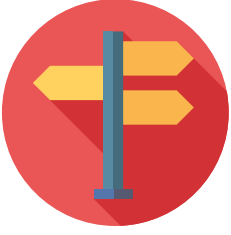

কথায় যতে হবো?...

১. প্রফেতেতুরায়, SPORTELLO UNICO PER L'IMMIGRAZIONE



প্রফেতেতুরায়, ইমগ্রিশেন বুখে ইন্টগ্রিশেন চুক্তি করা বাধ্যতামূলক।

বাধ্যতামূলক "ইন্টগ্রিশেনের একটি বাধ্যতামূলক পদ্ধতি" রয়েছে যা বদিশীকে ইতালিতে থাকার মত উপযাে গী হতে সাহায্য করে, এবং কছু বাধ্যবাধকতা মনে চলা, যাতে সবচেয়ে গুরুতর কষতেরে বহনিকাররে অনুমোাদন না হয়।

৩০ পয়নেট

চুক্তিটি কাজ করে যদি সিস্টেমে মনে চলে, তাহলে সর্ববে ১৮৮ ৩০ পয়নেট পাওয়া যায়, ইতালীয় ভাষা এবং নাগরকি সংস্কৃতির জ্ঞান অরজন এবং চুক্তির দ্বারা প্রদত্ত নরিন্দশিট করযিকলাপগুলি সম্পাদনরে মাধ্যমে পাওয়া যায়।

২ বছর

সম্পূর্ণ পয়নেট পতে দুই বছর সময় দয়ো হয়। না হলে আরও এক বছর সময় বাড়ানে া যায়।

নমিনলখিতি ডকুমেন্ট সম্বলতি একটি খাম হসখানতররে মাধ্যমে বুখরে কাজ শষে হয়:

- ট্যাকস কে ডারে অ্যাটরবিউশন সারটফিকিটে (কে ডাচি ফেসিকাল);
- মডলে ২০১ (আবদেনকারীর বযকৃতিগিত তখম সহ সম্পূর্ণ একটি পরেমচেছে া দি সে জরনে র আবদেন ফরম রয়েছে);
- খামরে উপর আগ থকেই স্থানীয় খানার ঠকানা লখা থাকে যখনে পে স্ট অফসি থকে পাঠাতে হবো।





২ ডাকযে গে,

অনুমে াদতি পে াস্ট অফসি

বদিশী নাগরকিকে পে াস্ট অফসিরে ভতিরে "স্পরতলেল আমকি ১" বুথ-এ পরফেতেতুরা থকে পরাপত ডকুমেন্টেগুলো জমা দতি হবে।



"স্পরতলেল আমকি ১" বুথ, পে াস্ট অফসি থকে বদিশী নাগরকিকে জা দবিঃ

- খাম পাঠানোর রসদি;
- টাকা জমা দয়ার রসদি;
- ফঙিগার পরনিট দযো এবং ডকুমেন্টেসমূহ চকে করার জন্য কু্যসেতুরায় যাওয়ার এপয়নেটমেন্ট.

৩. খানা বা কু্যসেতুরা

ইম্মগ্রিসেন অফসি

দায়তিররত পুলশি সদর দপ্তরে, ফঙিগার পরনিট দযোর পরে আবার ডকে পাঠাবে পরেমাচ্ছে। া দসিে াজরনে া সরবরাহ করার জন্য ।



৪. ইউএলএসএস-এ

(স্থানীয় সামাজিক স্বাস্থ্য কেন্দ্র)

পে াস্ট অফসি থকে পাওয়া রসদি এবং পরফেতেতুরা থকে পরাপত ট্যাকস কে াড (কডচি ফসিকালে) সহ স্থানীয় সামাজিক স্বাস্থ্য কেন্দ্রের গমিে জাতীয় স্বাস্থ্য ব্যবস্থায় তালকিভুক্ত হবার জন্য আবেদন করা যাবে।





...কাজরে জন্ম

কাজ খে াঁজার জন্ম



কি করত হবো?

যে কাজ খেঁজে বা বকোর তাকে করমকনেদরে বা চনেতর পরে ইমপগ্রিগে তে (সপিআই) নর্বিনধতি হতে হবো। সপিআই-এ যা সাখে করে নতি হবো.

- বসবাসরে অনুমতি (পরেমেছে
- দি সো জরনো) বা রসদি
- ট্যাক্স কোড (কডচি
- ফর্সিকালো)
- স্বাস্থ্য কার্ড
- পরচিয়পতর
- পাসপোর্ট বা অন্য কো
- পরচিয় পতর



কাজ খে াঁজার জন্ম সতি থাকা পরয়ে জনা। (CV) সতি হলে এ এমন একটি ডকুমেন্ট যথানে ব্যক্তিগিত, শক্টিয়াগত, পশোগত, ভাষাগত তথ্য এবং ডরাইভিং লাইসেন্স ইত্যাদি লখা থাকো.

পূরণ করার জন্ম ইউরোপাস এর মডলে ব্যবহার করা যতে পারো।
(<https://europa.eu/europass/it/create-europass-cv>).

কাজ খে াঁজার জন্ম কাজরে এজনেসতিওে যাওয়া যতে পারো। এরা অনুমতি পুরাপ্ত কাজরে এজনেসি, এরা কাজ খে াঁজা এবং কাজরে পুরশক্টিষণে জন্ম সহযতা করো.



পূরয়ে তজনীয় ওযবে সাইট

www.regione.veneto.it

- 1) ১) ভনেতে এ জলো- কাজ এবং কাজরে পুরশক্টিষণ
- 2) ২) ভনেতে এ জলো - কাজরে অনুমো দান এবং পুরশক্টিষণ
- 3) ভনেতে এ কাজ ~কাজ ও করমকনেদর
- 4) ৪) ভনেতে এ জলো- কাজরে সবোর নটেওয়ারক
- 5) www.cliclavoroveneto.it



1



2



3



4



5



কাজরে জন্য করমসংস্থানরে কাজ

- ইতালতি কাজ করার সরবনমিন বয়স ১৬ বছর। বপিদজনক কাজরে জন্য ১৮ বছর, ১৫ বছর বয়সে কাজ করা সম্ভব যদি স্কুল থেকে পাঠানে ৷ হয় কাজ শখোর জন্য বা পরফশেনাল ডপিলে ামার জন্য।
- অধীনস্খ কাজ (করমচারী) জাতীয় য়ে চুক্তি দ্বারা নমিনতরতি হয়, যা কাজরে পরতটি সকেটররে জন্য মৌলকি বতেন এবং নমিমাবনী নরিন্দধারণ করে।
- কাজে নমি়ে গরে সময়, চাকরদিতা কাজরে চুক্তিপিতর দতিে বাধ্য, যাতে করমীর স্বাক্ষর থাকতে হবে। এখানে কে ান জাতীয় চুক্তি পরয়়ে গ করা হয়ছে এবং কি কাজ এবং কত ষণটা কাজ করতে হবে, কত বতেন তা লখো থাকে। এখানে কে ান জাতীয় চুক্তি পরয়়ে গ করা হয়ছে এবং কি কাজ এবং কত ষণটা কাজ করতে হবে, কত বতেন তা লখো থাকে।
- চুক্তিগুলতিে কাজরে টসেটরে জন্য কচ্ছু সময় পরদান করে। এ সময়রে মধ্যে মালকি অথবা করমীর ইচ্ছায় কাজ বাতলি করা যতে পারে। তখাপি কাজরে টসেটরে জন্য বতেন দতিে হবে।
- নমি়ে গকরতাকৈ অবশ্যই পরত মাসে বতেন সলপিরে একটি অনুলপি দতিে হবে এবং এপরলি-মে মাসে, এছাড়াও CU (Certificazione Unica), অরখাং আগরে বছরে অরজতি আয় নরিন্দশেকারী নখাগিত বছররে মে টি আয়রে সনদ দরিলে।
- পরত্বকে করমীর ছুটি, ১৩ মাসরে বতেন এবং টগ্রিফআর (কাজ শেষে হয়ে গেলে বতেনরে থকে জমান একটি টাকা ফরেত দরিলে)।
- করমসংস্থান চুক্তরি তখ্বরে জন্য, আপন কিরম সমতিরি (সনিদাকাত) সাখে য়ে গায়গে করতে পারনে।

সাবধান

বৈশম্য-বরিে িধী বধি।

ইতালরি সংবধিান ও আরও নানাবধি আইন অনুযায়ী আমাদরে দশে করমক্ষতরে লঙিগ, ধরম, বয়স, পরতবিনধকতা, য়ে ানাভ্যাস এবং জাতরে ভতিততিে বৈশম্য করা নমিধে।

এছাড়া বৌহাকি অবসখা, পরবিারকি কারণ বা গরভবতী করমজীবী নারীদরে পরত বৈশম্য করা নমিধে।

পরয়়ে তজনীয় ওখবে সাইট

www.lavoro.gov.it

www.cliclavoroveneto.it

www.ispettorato.gov.it



করমক্যতেররে
অধকিার



শরমকিরে অধকিার
ও করতব্য



আনতঃআগ্রচেলকি
পরদিরশক



...কাজরে জন্ম

বাইররে পশোগত য়ে গন্য়তা
দয়ি়ে ইতালতি কাজ করা



ইতালতি পশো দুইভাগে ভাগ হয়:



আইন দ্বারা "নয়িন্তরতি" পশো

শুধু আইন দ্বারা নরিন্দধারতি যোগ্য ব্যবকতগিগই এসব কাজ করতে পারবে, যা করার জন্ম অপরহিরয শকিমাগত য়ে গন্য়তা এবং পরবরত্তী পরযে জেনীযতা পরতযিঠা করে (উদাহরণস্বরূপ, একটী পশোদার রজেসিটারে তালকিতুকত)।



কডে যদি আইন দ্বারা "নয়িন্তরতি" এমন কাজ করতে চান, তার অন্যকো ান দেশের সারটফিকিটে আছে, সেই সারটফিকিটে নজি দেশরে ইতালমিয়ান দুতাবাস থকে লগিমাল করতে হবে যাতো আইনগতভাবে ইতালতি সংশ্লযিট পশো অনুশীলন করতে পারে।

কছি কছি ক্ষত্রেরে ইতালতিবেদিশী য়ে গন্য়তার ইতালীয় সমতুল্যতার জন্মও আবদেদন করা পরযে জেন।

পরযে জেনীয় ওযবে সাইট
www.politicheeuropee.gov.it
www.impresainungiorno.gov.it



পশোগুলি আইন দ্বারা "নয়িন্তরতি নয়"

এর মান হলে যে তারা একটি নর্দিদশিট শক্টিগত যে গণ্যতা ছাড়াইকাজ করতে পারবে এবং একটি রেজিস্টার বা পশোদার আদশে তালকিভুক্ত করার প্রয়মে তজন ছাড়াই।

কটে যদি আইন দ্বারা "নয়িন্তরতি নয়" এমন কাজ করতে চান, তার অন্যকো তন দেশের সারটফিকিটে আছে, সেই সারটফিকিটে নর্দি দেশে ইতালয়িান দূতাবাস থেকে লগিয়াল করার প্রয়মে তজন নহে।



কখন চাকুরি চলে যায়



যদি আপনার চাকুরি চলে যায় কহিবা চুক্তি নবায়ন না হয় তাহলে আপনি নতুন সামাজকি বীমার জন্য আবদেন করতে পারেন, যাকে "বকোরভাতা" বলা হয়, যারা তাদের চাকুরি হারান তাদের জন্য একটি অয় সহায়তা সুবধি; এটা বিভিন্ন রকমের আছে, কাজের ধরন, বয়স এবং কত রাজস্ব জমা হয়েছে তার উপর নর্দিভিন্ন করে।



যদি কর্মশী নর্দি কাজ ছড়ে দশে, তার কো তন বকোরভাতা পাবার অধিকার নহে। মাথরো সনতানরে ১ম বছর বয়সরে মধ্যযে তাদের বকোরভাতার অধিকার না হারযি পদত্যাগ করতে পারেন।

বকোরভবরে জন্য আবদেন করতে, আপনি পাতরনাতের সাথে বা INPS অফিসরে মাধ্যমে, যে গণ্যমে গ করতে পারেন।

প্রয়মে তজনীয় ওযবে সাইট

www.cliclavoroveneto.it

www.inps.it





.....বাসার জন্য

আতথিয়েতা পত্ৰ



আপনর্কি একটর্কি বাড়ত্কি (অতথির্কি বা ভাড়া বা মালকি হসিাবে) বসবাস করাার 48 ঘন্টাৰ মধ্মে, বাড়র্কি মালকি বা য়ে থাকত্কে দয়িছে তাক্কে অবশ্যই অতথির্কি উপস্খতি পুলশি সদর দপ্তর বা পর্কৌরসভাক্কে জানাত্কে হবে। এই তথ্মটর্কি জানান্কে । সবসময় বাধ্যতামূলক।



আপনর্কি যদর্কি ন্যি়ে গকর্কিতার অতথির্কি হন তব্কে আতথিয়েতার ক্খা জানান্কে ার পুরয্কে জ্ঞন ন্হই: কাজর্কে ক্কে নটর্কৈরাকর্কে মাধ্মমে INPS (যদর্কি একজন গৃহকর্ক্মী) জানান্কে । বা কর্কমসংস্খান কন্দেরক্কে (যদর্কি একজন কর্কমচারী) অথবা, ন্মিক্ত হল্কে, শ্রম মনতরনালায় বা কর্কমসংস্খান পরম্বিবোগুলর্কি আঞ্চলকি পর্কৌরটালগুলত্কে জানান্কে ই য্খশ্কেট।

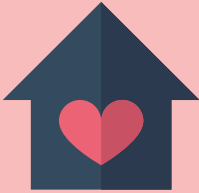

স্খায়ী বাসস্খান

স্খায়ী বাসস্খান বা রসেডিন্েস হল্কে । য্খোন্কে মানুষ বসবাস কর্কে। স্খায়ী বাসস্খান বা রসেডিন্েস জন্ম আবদে্ন করাার জন্ম, পর্কৌরসভার রজেসিট্কৈরি অফসিগুলত্কে য়ে গাম্কে গ কর্কতে হবে। পর্কৌর পুলশি য়াচাই কর্কর দ্খবনে য়ে উল্লেখিত্তি বাসায় আসল্হই থাক্লে কনি।

স্খায়ী বাসস্খান বা রসেডিন্েস লাগব্কে ইতালয়ান নাগরকিত্বব্কে আবদে্ন কর্কতে, রসেডিন্েস কার্ড (পর্কৌরটিয় পত্ৰ), সামাজকি সাহায্য সব্কে গ্রহণ কর্কতে, ডেরাইভর্কি লাইসেন্স, স্খাসস্খ্য কার্ড কর্কতে এবং নর্দিদশিট ট্যাক্স বর্কিতর্কি সুবধি পত্কে।

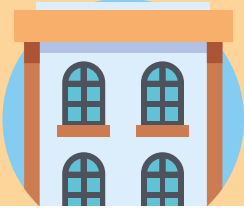

সরকারি বাসভবন “গণ বাসভবন”



কমপক্ষে দুই বছররে নয়িমতি বসবাসরে পারমটি আছে এবং কর্মসংস্থান কেন্দররে সাথে নবিন্ধতি বা নবিন্ধতি য়ে কেটে অ্যাক্সেসে করতে পারনে:

- আবাসকি পৌরসভার একটি গণ বাসভবন পাওয়া;
- প্রথম বাড়রি ক্রয় বা ভাড়ার জন্য ভর্তুকয়িকৃত ঋণ;
- বাসা ভাড়ার জন্য সামাজকি তহবলি (অবদান);
- আয়রে ভিত্তিতে বলি কম দয়া;.

কভাবে করবনে?

কম্নরে বাসার জন্য আবেদন করতে এবং বাসা ভাড়ার সহয়ে গতি পতে অবশ্যই পৌরসভা দবারা বতিরণ করা উপযুক্ত কর্ম নজি পৌরসভার কাছে উপস্থাপন করতে হবো।

তখনরে জন্য, বাসস্থানরে পৌরসভার সামাজকি পরষিবো কেন্দররে সাথে য়ে গায়ে গ করুন।



সামাজকি সাহায়্য সেবো পতে হলে আপনাকে অবশ্যই ইজ (সমান অরখনীতকি পরসিথতিরিসূচক) করতে হবো। ইজ এর মাধ্যমে আপনি যদি অরন্থতৈকি এবং সামাজকি সূয়ে গ সুবধি পতে পারনে,যমেন ফকিসড টলেফি ল, গ্যাস, বদ্যুৎ ইতমাদরি অরন্থতৈকি সুবধি পতে পারনে ।

ইজ করতে হলে আপনি য়েকে ল কাপ (CAF) অফসিে গষি করতে পারনে।





...বাসার জন্ম

বাসা ভাড়ার চুক্তি

- ভাড়ার চুক্তি হল ভাড়াটে এবং বাড়ির মালকিরে মধ্যমে একটি চুক্তি যা আপনাকে তার সম্মতততি (বাড়ি বা অ্যাপার্টমেন্ট) কচ্ছু সময়রে জন্ম কচ্ছু টাকা (ভাড়া) প্রদানরে মাথ্মমমে বসবাস করত দেয়।
- অন্য যকে অন্য চুক্তির মতমে ত এখানমে দুই পক্ষরে অধকির ও কর্তব্য আছে এবং সগেলে ত আইন দ্বারা নর্দিদশিট।
- বাসা ভাড়া চুক্তিটি লখিতি হতমে হবে এবং আজসেসয়িা দলেলে এনত্রাততে নর্বিনধতি হতমে হবে।

যনি বাসা খুঁজছনে, তনি সংবাদ পতররে দে কানমে গয়িে খবররে কাগজ কনিতমে পারনে, সগেলেতে বাসা ভাড়ার খবর থাকে ও ওয়বেসাইটে আপনারা বাসাড় বপোরে ইনফরমশেন পাবনে; এর বাইরেও টাকার বনিমিয়রে রয়িলে এস্টেটে এজনেসগিলে তে যাওয়া যায়।



বাসা ভাড়া চুক্তি স্বাক্ষর করার পূর্বে গুরুত্বপূর্ণ হচ্ছমে:



ভালভাবে পড়া এবং বরোমা চুক্তির শরতগুলো ত (বশিষে করমে ছে টে হরফে লখিা অংশগুলো ত);



বাসার অবস্থা ভালমে ত করমে দখে নেয় (পানি, বর্দিমুত, গ্যাস, পয়ঃনষিকাপন ব্যবস্থা)



আর কেম অতিরিক্ত খরচ আছে কনি, যমেন কলদমনিরিবলি বা পানি গরম করার বলি যাচাই করমে দখো।



চুকততিে অবশ্যই পক্ষগূলি স্ববাক্ষর করার তারখিটি নরিন্দশে করতে হবো..



স্ববাক্ষর করার 30 দিনরে মধ্যে, চুকতটি অবশ্যই নরিন্দধতি হতে হবো এবং ভাড়টেে এবং মালকিরে বখকতগিত ডটেে অবশ্যই রপিরে রট করতে হবো.



বাড়টিকি কেমায় অবসখতি এবং এটি কীভাবে তিরে করা হযছে (কক্ষ এবং বাখরুমরে সংখ্যা), এর ব্যবহার (বাসসখান, অক্ষসি, পরীকষাগার, ইত্যাদি) এবং ভাড়ার কত অবশ্যই নরিন্দশে করতে হবো..



অন্যমান্য কনডে মনিসিয়ার খরচ (যমেন, দারো ম্যান বা দরজা রক্ষাকবজ, বাসার লক্ষিট, ইনসুরেনেস বা সনেটরাল হটোর, ইত্যাদি) চুকততিে অনতরভুকত করা আবশ্যক।.



আরে ভাড়টমিয়া কত দিনরে জন্য থাকতে পারবো তা উল্লখে থাকতে হবো ও ব্যতলি করার মযে মষণ কত দিন আগে দতিে হবো বা পুনরনবীকরণরে শরভাবলী নরিন্দশে করতে হবো..



জল, বদীয়ুত এবং গ্যাস সক্রয়ি করতে, সরকারী বা বসরকারী পরশিবো সংসখাগূলরি মাখে চুকততি স্ববাক্ষর করতে হবো যারা খরচরে উপর ভতিতি করে বলি পরশিে মধ করতে পার্ঠনো..

এটি মনরে রাখা উচতি য়ে একটি বাড়ি ভাড়া নতিে আপনার অবশ্যই একটি বধৈ পরেমচছে । দসি সোে জরননো । থাকতে হবো..

পরয়াে জনীম ওযবে সাইট
www.agenziaentrate.gov.it





...পরবাররে জন্ম

পারবারকি পরামর্শ কনেদ্রএবং সগ্রিফএসই



পারবারকি পরামর্শ কনেদ্রে ইতালতি বসবাসকারী সকল ধরনরে বধৈ ও অবধৈ নাগরকিদরে সামাজকি এবং স্বাস্থ্য পরষিবো দেওয়া হয়। এখানে বর্দিশীদরে জন্ম বর্ভিন্নি ধরনরে স্বাস্থ্যসবোর ও সামাজকি সবো পাবার সুবধি রয়ছে, এই সবোগুলে া বর্নামূল্যে দেয়া হয় এবং কনে আশ্রয়মনেত ছাড়া।

এই পারবারকি স্বাস্থ্য কনেদ্রে পশোগত ভাবে নষিে জতি আছনে বর্ভিন্নি অভজিগ্র ডাকতারগন, যমেন, গাইনি ডাকতার, ধাতরী, শশু ডাকতার, সামাজকি করমী, নারস, মনে বর্ভিগ্রানী, তাছাড়া তাদের সাথে আছনে অন্যান্য আরও অভজিগ্র সম্পন্ন সমাজবর্ভিগ্রানী, নর্দিরে া সাইকে লজি ডাকতার, একজন আইনজীবী । তাছাড়া ভাষাগত সুবধির জন্ম আপনার ভামার একজন দে ভাষী থাকবে আপনাকে বুঝষিে দেয়ার জন্ম।

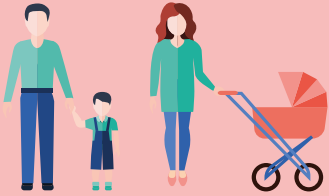

করমজীবী পতিমাতা: কি অধকার

একজন করমী বা একজন করমচারী (গৃহস্থালি বা কৃষি সহ) পরবারকে সমর্ন্থন করার জন্ম একাধকি পরষিবো পাওয়ার অধকার রয়ছে:

- বাধ্যতামূলক মাতৃত্বকালীন ছুটি (5 মাস);
- বাধ্যতামূলক পত্তিত্ব ছুটি (10 দিন);
- ঘনটা অনুযায়ী ছুটি;
- পত্তিত্বকালীন ছুটি;
- বাচচার জন্ম বে নাস।
- কনিডারগারটনে বে নাস।

যসেব মামরো একটি অনশিচতি বা মসুমী চাকরি আছবে বা বকোর তারা INPS দবারা প্রদত্ত রাষ্টরীয় মাতৃত্বকালীন ভাতার জন্ম আবদেন করতে পারলে।



উপরে উল্লখিত পাতা এবং সমরখন ছাড়াও, পরবারগূলকি সমরখন করার জন্য আঞ্জচলকি বা স্থানীয় সহায়তা রয়েছে। সাধারণত এটি আয়রে উপর ভিত্তিকরে পাওয়া যায় এবং ইসরে কাগজ ব্যবহার করে আপনার অরখনতৈকি অবস্থা উপস্থাপন করতে পারলে।

কভাবে করবনে?

উপরে লুলখিত সবোসমূহ সম্পরকরে জানার জন্য এবং সগেলে সক্রয়ি করার জন্য পাতরে লাত্রে তে -এর কাছে যতে হবে।



পারবারকি সুরক্শা

আঞ্জচলকি পরষিবো

পরবাররে পক্শে আঞ্জচলকি হসতক্শপেরে মধ্যযে রয়েছে উদাহরণ স্বরূপ:

- দুর্বল পরবারগূলে রে জন্য পরকিল্পনা
- পারবারকি ফ্যাকটর



পটরসভার সবোসমূহ

পটরসভা (কমুন)-সমূহ বড় পরবাররে জন্য চকরে ব্যবস্থা করে, অরখাং কমপক্শে ৩ বা তার বশী সনতানসহ পরবাররে জন্য অরখকি সাহায্য।



কভাবে করবনে?

নজি পটরসভা (কমুন) এর সচেচাল অ্যাসসিট্যান্টরে কাছে যতে হবে, এটার ক্শত্রেও ইসে (ISEE) লাগবে। ইসে করার জন্য নকিতসত কাম (CAF) অফসি যতে হবে।

পূরযে তজনীয় ওযবে সাইট

<https://www.lavoro.gov.it/>

www.regione.veneto.it



নারী সুরক্ষা



নর্দিমাতন, অত্মাচার, পারবিারকি নর্দিমাতন এবং কারও দ্বারা পরতারতি বা পাচাররে শকিার হলো তাদরে সামাজকি নর্দিাপত্তা পাওয়ার অধকিার আছো: যদি বর্দিশী নাগরকি হন, কুসেতুরা একটি বর্দিশী রসেডিনেস পারমটিরে ব্যবস্থা করে এবং সামাজকি পরতরিক্ষা ও সহায়তা পরে আগরামে অধিকৃত করতে পারে, যা সরকারি সংস্থা বা স্বচেষ্টাসবীসংস্থা দ্বারা পরটালতি হয়।



গরভাবস্থায় কৈন বর্দিশী নারীকে ইতালি থেকে বর্দিশী করা যায় না; একমতরে তার চকিৎসার (গরভাবস্থা) জন্ম রসেডিনেস পারমটি পাওয়ার অধকিার রয়েছে, এটা গরভাবস্থার পরমাণপতর পাওয়ার দনি থেকে সন্তান পরসবরে ছয় মাস পরম্নত বর্দি থাকে।

কভিাবে করবনে?

নর্দি পরসভার সামাজকি পরশিবোগুলরি সাথে যো আগমো গ করা সম্ভব, ভনেটে এ এলাকায় উপস্থতি শরণর্খী ক্যাম্প বা সহসিতা বর্দি ঠী কনেদর আশ্রয় নযো যাবে। এছাডাও আপনি জাতীয় সহসিতা বর্দি ঠী এবং সটকটি নম্বর 1522-এ যো আগমো গ করতে পারনে. পাচাররে সম্ভাব্য শকিারদরে তথ্য বা সাহায্যরে আবদেন করার জন্ম যো আগমো গ করুন টে ল-ফরনি নম্বর ৮০০ ২৯০ ২৯০

পরমো জর্দিীয় ওয়েব সাইট
www.regione.veneto.it
www.salute.gov.it



সাধারণ তথ্য



পারবিারকি
পরামর্শ কনে



সহসিতা
বর্দি ঠী কনেদর



শরণর্খী কনে



...শক্শার জন্য



নাবালকদরে জন্য

ইতালতী ১৬ বছর বয়স পরযনত স্কুলে যাওয়ার এবং ১৮ বছর পরযনত পরশক্শণ পাওয়ার বাধযবাধকতা রয়েছে। এর মানে হল ঁ রসেডিনেস পারমাটি-বহীন কশি ঁর-কশি ঁরীদরেও যকে ঁনো ধরনে সরকারী শক্শা পরতযষ্ঠানে যাওয়ার দায়তব/অধকীর রয়েছে।

১৬ বছর

অপরাপতবয়স্কদরে তাদরে পতামাতা বা অভভাবকদরে দবারা স্কুলে ভরতী করা হয় ; তাদরেকে বয়স অনুযায়ী উপযুক্ত শরণীতে ভরতী করা হবে, শক্শক মনডলী ভনিন সদ্দধানত না নলি। বছররে যকে ঁনো সময় স্কুলে সরাসরী ভরতী করানে ঁ যাবে, যকে ঁনো ধাপে।



পরাপতবয়স্কদরে জন্য



বয়স্কগণ ইতালমীন ভাষা শক্শা কে ঁরসএ বা সপীআইএ (বয়স্ক শক্শা করমসূচী) করতুক পরসতাবতী সবো নতীে পারনে; তারা হাই স্কুল ডপিলে ঁমার বা কারগরী, পশোদার এবং শলৈপকী শক্শার ডপিলে ঁমা জন্য সানধযকালীন কে ঁরস এর ব্যবসখা করনে।

যদী য়ে গযতা থাকে তবে ইতালমীন ছাতরদরে মতই বশিবদয্যালয়রে কে ঁরসে ভরতী হতে পারবে। তবে বশিববদয্যালযে ভরতরীে জন্য ইতালতীে সবীকৃত য়ে গযতা থাকতে হবে।



বদিশে প্রাপ্ত ডগিরীর যে গ্যতার স্বীকৃতি



ইতালতি বধে ডগিরি হিসেবে ববিচেতি হওয়ার জন্ম নজি দশরে ডগিরীর অফসিয়াল সনদ অবশ্যই সতযায়তি করতহে হবে।

সতযায়তি করার কে ান মযোদ নহে।



সতযায়তি করার সময়, ইতালিয়ান দূতাবাসে “ডকিয়িরাৎসওনে দি ভালো ারে” চযেে নযো ভালোে। “ডকিয়িরাৎসওনে দি ভালো ারে” ইতালিয়ান ভাষায় লখো মযোদহীন একটি দললি, যা কে ারস সম্পন্নকো এবং যো দশে থকেে করা হযছেে তার গুরুত্ব সম্পন্নকো তথ্য দযে (প্রতযিষ্ঠানটি অনুমোে দতি কনি, কে ারসরে সময়, কে ারসে ভর্তুরি জন্ম পরীক্শা দতি হয কনি ইত্যাদি)।



এটা যো প্রতযিষ্ঠান থকেে কে ারস সম্পন্ন করা হযছেে, তার সবচযেে নকিটস্ব ইতালিয়ান কনসুলটে থকেে পরযেে জনীয় কাগজ জমা দযিে নতি হবে।



বদিশে প্রাপ্ত বশিববদিশালয়ে ডগিররি স্বীকৃতি

সাধারণত, বাইরে অরজতি ডগিররী কএান আইন মূল্য ইতালতিে নাই। তারপরও, বশিববদিশালয়গুলে া মূল্যায়ন করববে বাইরে অরজতি ডগিররিটি ইতালমিয়ান ডগিররির সমমানরে কনি।

বাইরে অরজতি ব্যাচলের ডগিররী ইতালতিে চলবে কনি, তা জানতে সমনূপ কএারেস চালু আছবে এ ধরনরে কনএে বশিববদিশালয়ে উপাচার্য বরাবর আবদেদন করতএ হববে।

সমমানরে ব্যাচলের ডগিররি নয়োর জন্য কছী সমন্বতি পরীক্সা দযে লাগতে পারবে।



প্রয় এজনীয় ওযবে সাইট
www.venetomigration.it
www.educazioneveneto.it
www.miur.gov.it



সপিআইএ সটেপি



সপিআইএ ঠকিনা



বাইরে অরজতি
ডগিররি সমমান
ঠকি করা



বাইররে একাডমেকি
ডগিররী



...ড্রাইভিং লাইসেন্স-এর জন্ম

কাজরে জন্ম প্রায়ই ড্রাইভিং
লাইসেন্স প্রয়়ে জন্ম.



ইতালতি ড্রাইভিং লাইসেন্স পাওয়ার জন্ম একটল লখিতি পরীক্সা (ইতালমিয়ান ভাষায় অথবা, ফরাসি বা জার্মান ভাষার একটল নর্রদখিট অনুরে িধ করত হব) এবং একটল প্রাকটক্কিয়াল পরীক্সা পাশ করত হয়।



পরীক্সার পরস্তুতির জন্ম যক্ে নার ড্রাইভিং স্কুল (অরখরে বনমিয়) -এ যতে হয়, রসেডিন্স এবং পরেমচ্ছেে ি দসিে িজরনে ি (আবদেনরে রসিত্তি) থাকা আবশ্যক।



বাইররে দশরে লাইসেন্স থাকলে তা দয়িে বসবাস শুরুর দনি থক্ে এক বছর পরম্মন্ত গাড়ী চালানে ি যায়, কনিতু জরুরি হলে ি তা ইতালমিয়ান ভাষায় অনুবাদ করা হত হব এবং মূল কপসি সাথে থাকত হব। (অথবা ইন্টান্যাশনাল ড্রাইভিং লাইসেন্স এর মূল কপসি)।

এক বছর পার হয়ে গেলে সত্তিলি মটর চলাচল কার্যালয়-এ গমিে তা পরবির্তন করত হব (যদি নজি দশরে সাথে ইতালরি এ বমিয় চুকুত থাক)। অথবা ইতালতিে লাইসেন্স করত হব, অন্মখায় গাড়ী চালাতে পারবনে না।

প্রয়়ে জন্মীয় ওয়বে সাইট
www.miur.gov.it





প্রয়ে জনীয় নাম্বার

প্রফেতেতুরা- বলুনে । সরকাররে আঞ্চলকি কার্যালয়

http://www.prefettura.it/belluno/contenuti/Sportello_unico_per_l_migration_attivita_informativa-76542.htm



SPORTELLINO UNICO PER L'IMMIGRAZIONE

পমিাছা দুওমে ।, ৩৮- ৩২১০০ বলুনে । (প্রথম তালা)

প্রফেতেতুরা- পাদে ত্তা সরকাররে আঞ্চলকি কার্যালয়

<http://www.prefettura.it/padova/contenuti/Immigrazione-13228.htm>



SPORTELLINO UNICO PER L'IMMIGRAZIONE

পমিাছা আনতনেরা ৩, - ৩৫১২১ পাদে ত্তা

আনতরজাতকি সুরক্ষার স্বীকৃতির জন্য আঞ্চলকি কমশিন - পমিাছা আনতনেরা ৩, - ৩৫১২১ পাদে ত্তা

পমিাছা আনতনেরা ৩, - ৩৫১২১ পাদে ত্তা

প্রফেতেতুরা- রো ভগিে । সরকাররে আঞ্চলকি কার্যালয়

<http://www.prefettura.it/roviso/contenuti/Immigrazione-13472.htm>



SPORTELLINO UNICO PER L'IMMIGRAZIONE

আলাদা কার্যালয়: ভমিা ওবরোদান ২২ - ৪৫১০০ রভগিে ।

প্রফেতেতুরা তরভেজিে । প্রশাসনরে আঞ্চলকি কার্যালয়

http://www.prefettura.it/treviso/contenuti/Sportello_unico_per_l_migration_a_treviso-8404.htm



SPORTELLINO UNICO PER L'IMMIGRAZIONE

পমিাছা দহে সনিওঁ রি, ২২ - ৩১১০০ তরভেজিে ।

আনতরজাতকি সুরক্ষার স্বীকৃতির জন্য আঞ্চলকি কমশিন

ভমিা মারকজোন১১/A-৩১১০০ তরভেজিে ।



প্রয় তে জনীয় নাম্বার

প্রফেতেতুরা ভনেসেয়া প্রশাসনরে আঞ্চলকি কার্যালয়

http://www.prefettura.it/venezia/contenuti/Sportello_unico_per_l_migration-3663.htm

SPORTELLLO UNICO PER L'IMMIGRAZIONE

সান মারকে I, ২৬৬১- ৩০১২৪ ভনেসেয়া



প্রফেতেতুরা ভরো না প্রশাসনরে আঞ্চলকি কার্যালয়

<http://www.prefettura.it/verona/contenuti/Immigrazione-13680.htm>

SPORTELLLO UNICO PER L'IMMIGRAZIONE

প্রবাহ, উত্থান এবং রূপান্তর সংক্রান্ত প্রক্রিয়া - ভয়া পানতদি ২২ - ৩৭১২১
ভরো না

পারবারকি পুনর্মলিন (সমস্ত পদ্ধতি)

কে রছে I সানতা.আনাস্তাসিয়া, ১২ - ৩৭১২১ ভরো না।

কাগজরে চর্ঠিপিতর পাঠালে I অফসি

ভয়া সানতা. মারিয়া আন্তকি, ১ - ৩৭১২১ ভরো না

আনতরজাতকি সুরক্ষার স্বীকৃতির জন্য আঞ্চলকি কমিশন

ভয়া পনতদি ২২, ৩৭১২৩ ভরো না।



প্রফেতেতুরা ভচিনেসা প্রশাসনরে আঞ্চলকি কার্যালয়

<http://www.prefettura.it/vicenza/contenuti/Immigrazione-13389.htm>

SPORTELLLO UNICO PER L'IMMIGRAZIONE

কনত্রা গাজ্বাল, ১০ - ভচিনেসা (নচি ভলা)

আনতরজাতকি সুরক্ষার স্বীকৃতির জন্য আঞ্চলকি কমিশন

কে নতুরা সানটা মারিয়া নভা ৪ - ভচিনেসা



বলুনো া থানা
ভমিয়া ভলে নতরদিলেলা লবিরেতা ১৩৩২১০০ বলুনো া
ইমগিরসেন অফসি
ভমিয়া লুঙগারদে া ৭৬, ৩২১০০ বলুনো া
<http://questure.poliziadistato.it/it/Belluno>

পাদে ভা থানা
পমিয়াছহেতা জি. পালাতুচি ৫, ৩৫১২৩ পাদে ভা
ইমগিরসেন অফসি
পমিয়াছহা জি. জানলোতে া ৭, ৩৫১৩১ পাদে ভা
<http://questure.poliziadistato.it/padova>

রো ভাগিে া থানা
পমিয়াছহা গুইদে া কে াঞ্চলি ১, ৪৫১০০ রো ভাগিে া
<https://questure.poliziadistato.it/it/Rovigo>

ত্রভেজিে া থানা
পমিয়াছহা দলেলে ইনভিজিওনি ১, ভবন এ ৩১১০০ ত্রভেজিে া
<https://questure.poliziadistato.it/it/Treviso>

ভনেসি থানা
সসেতরে দি সানতা করচে, ৫০০ - ৩০১০০ ভনেসিয়া
ইমগিরসেন অফসি
ভমিয়া নকিলদি ২১ - মারগরো (ভত্রি) ৩০১৭৫
<https://questure.poliziadistato.it/it/Venezia>

ভচিনেসা থানা
ভমিয়ালে মাজফনি নিং ২১৩, ৩৬১০০ ভচিনেসা
<https://questure.poliziadistato.it/it/Vicenza>

ভরেনা থানা
লুঙগাদজিে আনতনওি গালতারে াছহা ১১, ৩৭১৩৩ ভরেনা
<https://questure.poliziadistato.it/it/Verona>



বলুনুনো া

পাদে ভা

রো ভাগিে া

ত্রভেজিে া

ভনেসি

ভচিনেসা

ভরেনা

জনরূরি অবস্থায় ব্যবহাররে নম্বরসমূহ

- | | |
|--|--|
| 112 মলিটারী পুলশি (কারাবনিয়িরে) | 116 রাস্তায় সাহায্য (সককে রসে া স্তরাদালে) |
| 113 রাস্টেরীয় পুলশি বিভাগ (পলছিয়িা দি সতাতে া) | 117 ফাইনাল্‌স গারড (গুয়ারদমিয়া দি ফনিাল্‌স) |
| 114 শশেব জনরূরি অবস্থা (এমরেগনেসা ইনফানসিয়া) | 118 জনরূরি বিভাগ প্রাথমকি চকিৎসার জনয (প্রনতে া সো করসে া) |
| 115 ফায়ার ব্রগিডে (ভজিলিে দলে ফে াওকে া) | |

