



*I numeri delle emigrazioni dal Veneto*

**GLI ISCRITTI ALL'ANAGRAFE DEGLI  
ITALIANI RESIDENTI ALL'ESTERO  
(AIRE)**

**Focus 2 | 2019**

---

---

Osservatorio Regionale "Veneti nel mondo"

c/o Veneto Lavoro

Via Ca' Marcello, 67/b

30172 - Mestre, Venezia

Tel.: +39 041 29 19 346 / 381

e-mail: [immigrazione@venetolavoro.it](mailto:immigrazione@venetolavoro.it)

PEC: [protocollo@pec.venetolavoro.it](mailto:protocollo@pec.venetolavoro.it)

*Il report è chiuso con le informazioni disponibili a fine novembre 2019*

---

---

## Indice

### *Nota metodologica*

1. I CITTADINI ITALIANI ISCRITTI ALL'AIRE
  2. GLI ISCRITTI ALL'AIRE DAL VENETO
  3. LE RECENTI ISCRIZIONI ALL'AIRE PER ESPATRIO
-

---

## **NOTA METODOLOGICA**

In questo report sono riportate, con riferimento al contesto regionale veneto, le principali informazioni sulle iscrizioni all'Anagrafe degli Italiani Residenti all'Estero (AIRE) rese disponibili dalla Direzione Centrale per i Servizi Demografici del Ministero dell'Interno.

L'Anagrafe degli Italiani Residenti all'Estero è stata istituita con legge 27 ottobre 1988, n. 470 e raccoglie i dati dei cittadini italiani che risiedono all'estero per un periodo superiore ai dodici mesi. Essa è gestita dai Comuni sulla base dei dati e delle informazioni provenienti dalle Rappresentanze consolari all'estero.

L'iscrizione all'AIRE è un diritto-dovere del cittadino (art. 6 legge 470/1988) e costituisce il presupposto per usufruire di una serie di servizi forniti dalle Rappresentanze consolari all'estero, nonché per l'esercizio di importanti diritti.

Sono tenuti all'iscrizione all'Aire i cittadini italiani che intendono spostare la propria residenza all'estero per un periodo superiore ai dodici mesi; i cittadini italiani nati all'estero e da sempre residenti al di fuori del territorio italiano; coloro che acquisiscono la cittadinanza italiana all'estero.

Il trasferimento della residenza da un comune italiano all'estero deve essere dichiarato all'Ufficio consolare del Paese di immigrazione entro 90 giorni dall'espatrio. È, tuttavia, prevista la possibilità di regolarizzare anche successivamente la registrazione all'Ufficio consolare di immigrazione.

---

Pur trattandosi di un diritto/dovere (anche se non esistono di fatto sanzioni per il mancato adempimento) non tutti gli italiani che si trasferiscono all'estero si iscrivono all'AIRE o si iscrivono entro i 90 giorni previsti dalla normativa in vigore. Tra i principali motivi della mancata registrazione va segnalata la cancellazione dai registri anagrafici italiani e la perdita del diritto all'assistenza medica italiana.

Questo fenomeno genera una sottostima del numero dei cittadini italiani che, soprattutto negli ultimi anni, hanno lasciato l'Italia per stabilirsi all'estero.

Alcune ricerche hanno messo a confronto i dati relativi alle iscrizioni all'AIRE e quelli sulle cancellazioni anagrafiche con i dati relativi alla immigrazione italiana rilevati in alcuni Paesi europei di destinazione. Queste ricerche suggeriscono una dimensione del fenomeno in ciascun Paese almeno doppia o tripla rispetto a quella risultante dalle cancellazioni.

Le dimensioni dell'emigrazione, in particolare dei flussi più recenti, sono dunque da considerarsi maggiori di quelle contabilizzate dalle statistiche ufficiali. I dati a disposizione, pur indicativi, consentono tuttavia di trarre importanti indicazioni sulle caratteristiche e le dimensioni del fenomeno in atto.



## I CITTADINI ITALIANI ISCRITTI ALL'AIRE

- ✓ In Italia, a fine 2018, sono circa 5,3milioni i cittadini iscritti all'AIRE, pari all'8,8% della popolazione complessiva
  - ✓ Poco meno della metà degli iscritti è inserita nell'anagrafe da oltre 15 anni; il 36% da meno di 10 anni
  - ✓ Le principali aree di emigrazione degli iscritti all'AIRE sono l'Europa e l'America; oltre il 50% delle iscrizioni interessa quattro Paesi: Argentina, Germania, Svizzera e Brasile
  - ✓ Il Veneto è la quinta regione italiana per numero di iscritti all'AIRE; è l'undicesima per incidenza degli iscritti sul totale della popolazione residente
-

## 1.1. I cittadini iscritti all'AIRE in Italia e in Veneto

Al 31 dicembre 2018 i cittadini italiani complessivamente iscritti all'AIRE risultavano circa 5,3milioni (+3,3% rispetto all'anno precedente). Il peso sul totale della popolazione residente è pari all'8,8%.

In Veneto i cittadini iscritti all'AIRE sono poco più di 430mila (+5,5% rispetto al 2017), come per il complessivo contesto nazionale, pari all'8,8% della popolazione residente.

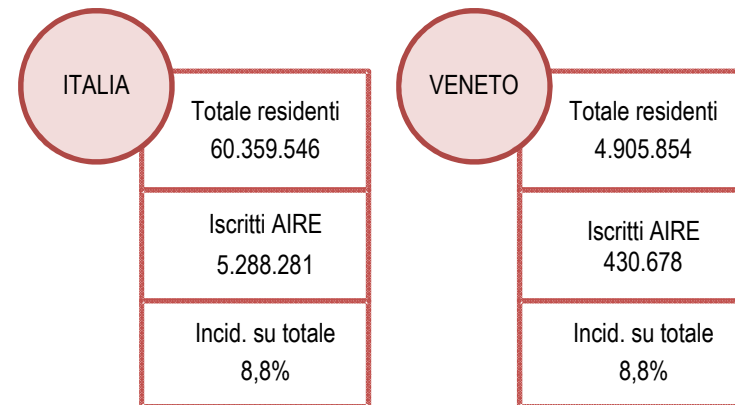

Al 31 dicembre 2018 la prima regione italiana per numero di iscritti all'AIRE è la Sicilia (con circa 770mila iscritti). Seguono Campania, Lombardia e Lazio. Il Veneto si colloca in quinta posizione.

Per incidenza sul totale della popolazione residente le prime regioni italiane sono il Molise (29,2%), la Basilicata (23,2%) e la Calabria (21,2%). Il Veneto, con un'incidenza dell'8,8%, si colloca in undicesima posizione.

## 1.2. L'anzianità di iscrizione all'AIRE

Considerando il numero complessivo dei cittadini italiani iscritti all'AIRE al 31 dicembre 2018 per anzianità di iscrizione è possibile osservare che:

- ✓ poco meno della metà degli iscritti è inserita nell'anagrafe da oltre 15 anni;
- ✓ il 36% ha un'anzianità di iscrizione inferiore ai 10 anni; gli iscritti da meno di un anno sono il 5% del totale.

Per quanto riguarda l'età degli iscritti all'AIRE, la classe più numerosa è quella tra i 35 ed i 49 anni (23%). Gli under 35 rappresentano il 37% del totale degli iscritti; gli over 50 circa il 40%.

**Graf. 1. Cittadini iscritti all'AIRE al 31 dicembre 2018 per anzianità di iscrizione. Totale ITALIA**

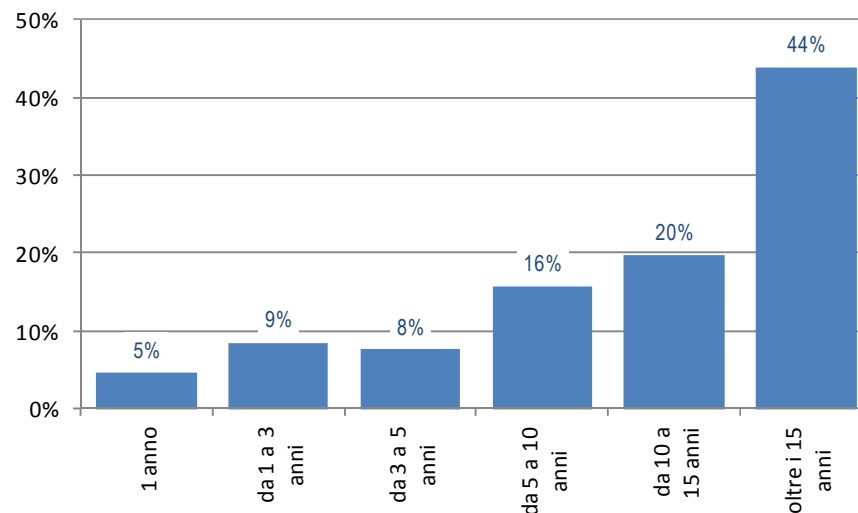

Fonte: elab. Osservatorio Veneti nel mondo su dati Ministero dell'Interno, Direzione Centrale per i Servizi Demografici



### 1.3. Le destinazioni dell'emigrazione

Con riferimento al totale Italia, le principali aree di emigrazione degli iscritti all'AIRE sono l'Europa (54% del totale) e l'America (40%). Nel primo caso gli iscritti all'AIRE sono poco meno di 2,9milioni; nel secondo circa 2,1milioni.

I principali Paesi esteri di emigrazione sono l'Argentina (16% del totale iscritti), la Germania (14%), la Svizzera (12%) e il Brasile (8%).

Insieme, questi 4 Paesi interessano oltre il 50% del totale delle complessive iscrizioni all'AIRE.

Tab. 1. Cittadini iscritti all'AIRE per principali Aree e Paesi esteri di emigrazione.

**Totale ITALIA**

	<b>31.12.2017</b>	<b>31.12.2018</b>
Totale iscritti	5.114.469	5.288.281
Europa	2.767.926	2.871.731
Africa	67.273	68.865
Asia	67.861	70.318
America	2.059.422	2.123.682
Oceania	151.987	153.685
<i>Principali Paesi di emigrazione</i>		
Argentina	819.910	842.615
Germania	743.622	764.183
Svizzera	614.996	623.003
Brasile	415.887	447.067
Francia	411.839	422.087
Regno Unito	300.629	327.315
Stati Uniti	265.733	272.246
Belgio	268.828	271.919

Fonte: elab. Osservatorio Veneti nel mondo su dati Ministero dell'Interno, Direzione Centrale per i Servizi Demografici

---

## 2.

# GLI ISCRITTI ALL'AIRE DAL VENETO

- ✓ Il trend delle iscrizioni è risultato in progressiva crescita andando ad intensificarsi nell'ultimo periodo: dalle circa 5/6mila iscrizioni annue dei primi anni '90 si è passati alle quasi 30mila del 2018
  - ✓ L'America centro-meridionale è la principale area di destinazione degli iscritti all'AIRE dal Veneto: il Brasile è il primo Paese di emigrazione, seguono Argentina e Svizzera
  - ✓ Quella di Treviso è la provincia del Veneto con il maggior numero di iscritti all'AIRE; seguono Vicenza e Padova. Belluno è la provincia con la più alta percentuale di iscritti sul totale dei residenti
-

## 2.1. I cittadini iscritti all'AIRE dal Veneto

In Veneto i cittadini iscritti all'AIRE al 31 dicembre 2018 risultavano poco più di 430mila.

Negli ultimi 30 anni, il trend delle iscrizioni annue è risultato in progressiva crescita andando ad intensificarsi nell'ultimo periodo.

Dalle circa 5/6mila iscrizioni annue dei primi anni Novanta si è passati alle quasi 30mila del 2018.

Rispetto al 2018, le iscrizioni all'AIRE sono aumentate dell'11%.

Dal 2011, in meno di dieci anni, sono quasi raddoppiate.

Graf. 2. Cittadini iscritti all'AIRE per anno di iscrizione\*  
Regione di origine: Veneto

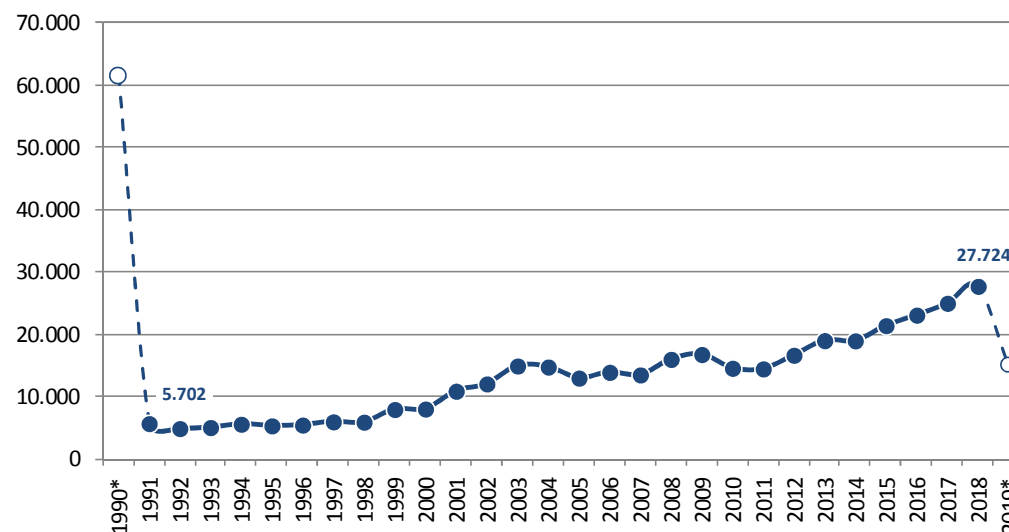

\* 1990 riassuntivo degli anni precedenti e 2019 parziale.

Fonte: elab. Osservatorio Veneti nel mondo su dati Ministero dell'Interno, Direzione Centrale per i Servizi Demografici

## 2.2. I cittadini iscritti all'AIRE: genere e classe d'età

La distribuzione per età dei cittadini italiani iscritti all'AIRE mette in evidenza una particolare concentrazione nelle coorti centrali della distribuzione ed in particolare tra i 30 ed i 40 anni (con un picco nella fascia 36-40 anni). Il 48% degli iscritti ha un'età inferiore ai 40 anni; il 24% ha più di 60 anni.

Graf. 3. Cittadini iscritti all'AIRE al 31 dicembre 2018 per genere e classe d'età  
Regione di origine: Veneto

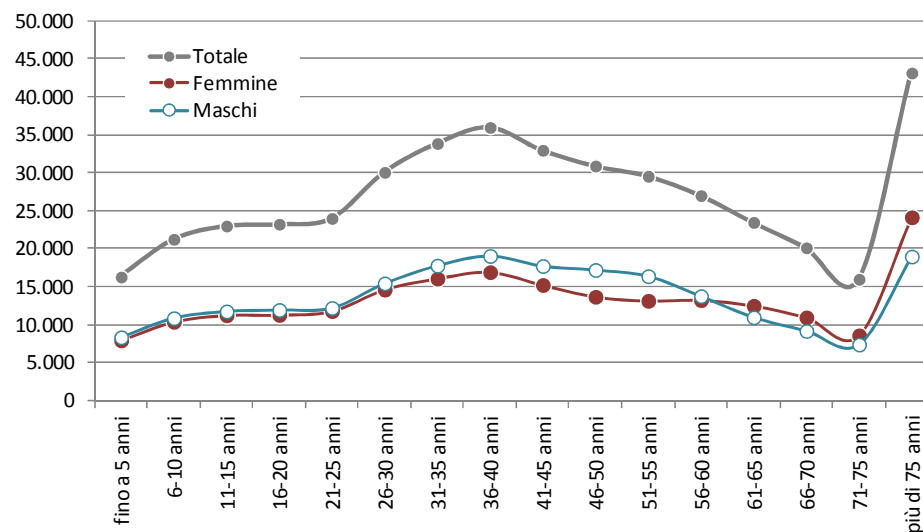

Fonte: elab. Osservatorio Veneti nel mondo su dati Ministero dell'Interno, Direzione Centrale per i Servizi Demografici

## 2.3. I cittadini italiani iscritti all'AIRE per area di emigrazione

Graf. 3. Cittadini iscritti all'AIRE al 31 dicembre 2018 per continente (Comp. %) Regione di origine: Veneto

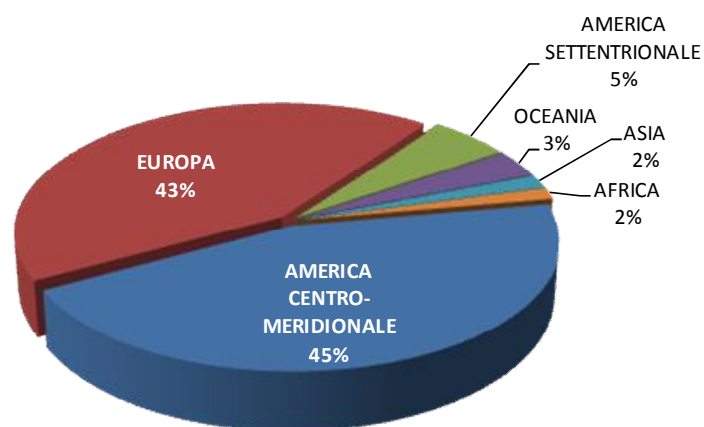

Fonte: elab. Osservatorio Veneti nel mondo su dati Ministero dell'Interno, Direzione Centrale per i Servizi Demografici

Guardando alle destinazioni estere di emigrazione, anche nel caso del Veneto come per il complessivo contesto nazionale, i continenti maggiormente rappresentati sono l'America e l'Europa.

L'America (a differenza del contesto nazionale dove invece prevale l'Europa) è la principale area di destinazione delle emigrazioni dal Veneto.

L'America centro-meridionale pesa per il 45%, il 5% l'America settentrionale.

Gli altri continenti (Asia, Oceania ed Africa) pesano insieme per il 7%.

## 2.4. I cittadini iscritti all'AIRE per principali Paesi esteri di emigrazione

Graf. 4. Cittadini iscritti all'AIRE al 31 dicembre 2018 per principali Paesi esteri di destinazione  
Regione di origine: Veneto

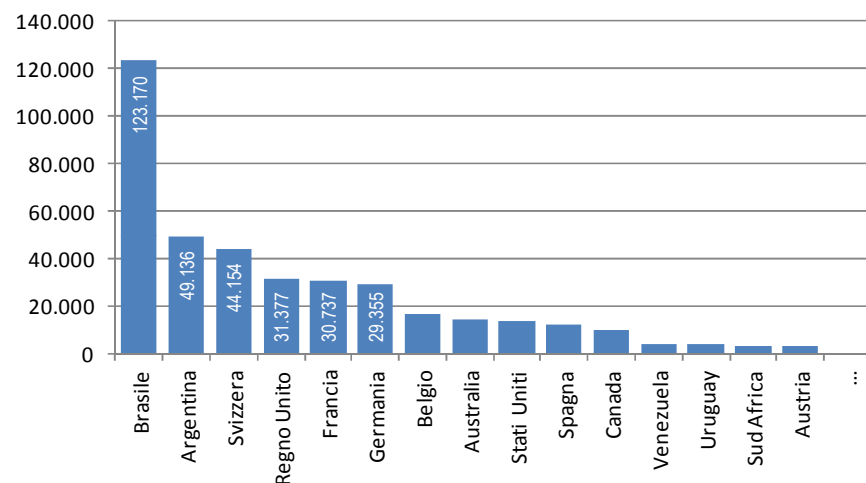

Fonte: elab. Osservatorio Veneti nel mondo su dati Ministero dell'Interno, Direzione Centrale per i Servizi Demografici

Il Brasile, con oltre 123mila iscritti al 31 dicembre 2018, rappresenta il principale Paese estero di emigrazione dal Veneto.

Il Veneto si contraddistingue, peraltro, per essere la regione italiana con il maggior numero di iscritti all'AIRE emigrati negli anni in Brasile (oltre il 28% del totale).

Al secondo posto per numerosità delle iscrizioni si colloca l'Argentina con 49mila iscritti; segue la Svizzera con oltre 44mila.

Nella graduatoria delle principali destinazioni assumono una certa importanza anche Regno Unito, Francia e Germania.

## 2.5. I cittadini iscritti all'AIRE per area e principali Paesi esteri di emigrazione

Osservando il dettaglio dei Paesi di emigrazione dei cittadini italiani iscritti all'Aire per singola area di destinazione sono evidenti alcune peculiarità (oltre alle concentrazioni già segnalate):

- ✓ tra i paesi orientali asiatici e dell'Oceania, gli stati che contano il maggior numero di iscritti sono l'Australia (oltre 14mila), la Cina ed Israele (in entrambi i casi con oltre mille iscritti);
- ✓ per quanto riguarda il continente africano è netta la prevalenza degli iscritti emigrati in Sud Africa.

Tab. 2. Cittadini iscritti all'AIRE al 31 dicembre 2018 per principali Aree e Paesi esteri di destinazione.

Regione di origine: Veneto

<b>Iscritti al 31.12.2018</b>	
<b>EUROPA</b>	
Svizzera	44.154
Regno Unito	31.377
Francia	30.737
Germania	29.355
Belgio	16.886
<b>ASIA - OCEANIA</b>	
Australia	14.238
Cina	1.264
Israele	1.100
Emirati Arabi Uniti	987
Nuova Zelanda	638
<b>AMERICA</b>	
Brasile	123.170
Argentina	49.136
Stati Uniti	13.430
Canada	10.008
Venezuela	4.464
<b>AFRICA</b>	
Sud Africa	3.264
Marocco	699
Tunisia	461
Egitto	261
Senegal	205

Fonte: elab. Osservatorio Veneti nel mondo su dati Ministero dell'Interno, Direzione Centrale per i Servizi Demografici

## 2.6. Gli iscritti all'AIRE per provincia

Graf. 5. Cittadini iscritti all'AIRE al 31 dicembre 2018 per provincia. Val. ass. e incid. % su totale residenti  
Regione di origine: Veneto

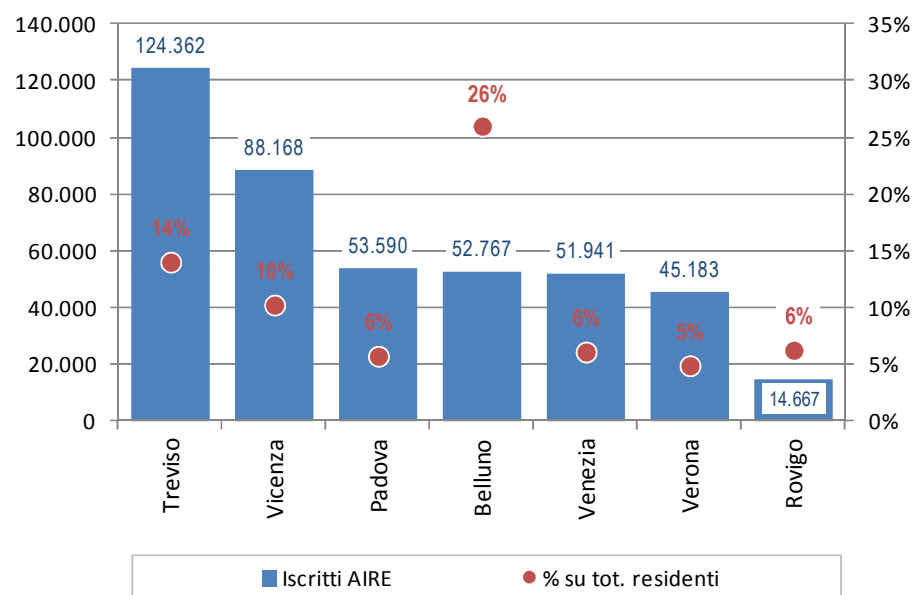

Fonte: elab. Osservatorio Veneti nel mondo su dati Ministero dell'Interno, Direzione Centrale per i Servizi Demografici

Nel contesto regionale la provincia di Treviso rappresenta la principale area di partenza degli emigrati iscritti all'AIRE. A fine 2018 gli iscritti all'AIRE in questa provincia sono oltre 124 mila, il 14% della complessiva popolazione residente.

Seguono, per numerosità degli iscritti, le province di Vicenza (con oltre 88 mila) e quella di Padova (53.600).

L'incidenza percentuale degli iscritti sul totale dei residenti è particolarmente elevata in provincia di Belluno dove raggiunge il 26%.

Tra i comuni del Veneto quelli con le incidenze più elevate di iscritti all'AIRE troviamo molte piccole realtà delle aree montane del bellunese e del vicentino. Su tutte, i comuni di Soverzene, Arsiè e Lamon nel bellunese; Posina ed Enego nel vicentino (cfr. Idos, 2019)



---

# 3.

## LE RECENTI ISCRIZIONI ALL'AIRE PER ESPATRIO

- ✓ Con riferimento al Veneto, nel corso degli ultimi 5 anni sono state effettuate oltre 134mila iscrizioni all'AIRE; le iscrizioni per espatrio sono state circa 40mila, il 30% del totale
  - ✓ Gli stati europei rappresentano la principale destinazione dei recenti trasferimenti all'estero; il primo Paese di emigrazione è il Regno Unito
  - ✓ Le iscrizioni per espatrio negli ultimi 5 anni interessano soprattutto le fasce d'età più giovani: oltre la metà degli espatriati ha meno di 35 anni
-

### 3.1. I motivi delle iscrizioni degli iscritti all'AIRE negli ultimi 5 anni

Con riferimento al Veneto, nel corso degli ultimi 5 anni (2014-2018) sono state effettuate oltre 134mila iscrizioni all'AIRE.

I motivi dell'iscrizione (tra quelli previsti dalla normativa vigente) sono riconducibili in circa il 30% dei casi all'espatrio (ovvero ai flussi di emigrazione). Le iscrizioni per nascita, da genitori già iscritti, pesano per un altro 30%. Il motivo dell'iscrizione non è invece identificabile nel 34% dei casi.

**Tab. 3. Cittadini iscritti all'AIRE negli ultimi 5 anni\* per motivo**  
Regione di origine: Veneto

	Numero iscritti	Comp. %
Acquisizione della cittadinanza italiana, se residente all'estero	2.380	2%
Espatrio	14.162	11%
Espatrio e/o residenza all'estero	25.424	19%
Nascita (stato civile), se figlio di iscritto all'A.I.R.E.	40.004	30%
Reiscrizione da irreperibilità, se residente all'estero	6.687	5%
Trasferimento dall'A.I.R.E. di un altro comune	469	0%
Ignoto	45.361	34%
TOTALE	134.487	100%

\* dati al 31 dicembre 2018

Fonte: elab. Osservatorio Veneti nel mondo su dati Ministero dell'Interno, Direzione Centrale per i Servizi Demografici

### 3.2. Le iscrizioni all'AIRE per espatrio negli ultimi 5 anni per destinazione

La distribuzione delle principali aree di emigrazione dei circa 40mila iscritti all'AIRE per espatrio nel corso degli ultimi 5 anni consente di osservare che:

- ✓ gli stati europei rappresentano la principale destinazione dei recenti trasferimenti all'estero; in quest'area si concentra il 68% degli iscritti;
- ✓ la seconda area di destinazione è rappresentata dal continente americano che raccoglie il 24% delle iscrizioni. I Paesi dell'America centro-meridionale pesano per il 18%;
- ✓ nel caso di Asia, Oceania ed Africa le iscrizioni sono minoritarie, complessivamente attorno all'8% del totale.

Graf. 6. Cittadini iscritti all'AIRE negli ultimi 5 anni\*  
per continente - ESPATRI  
Regione di origine: Veneto

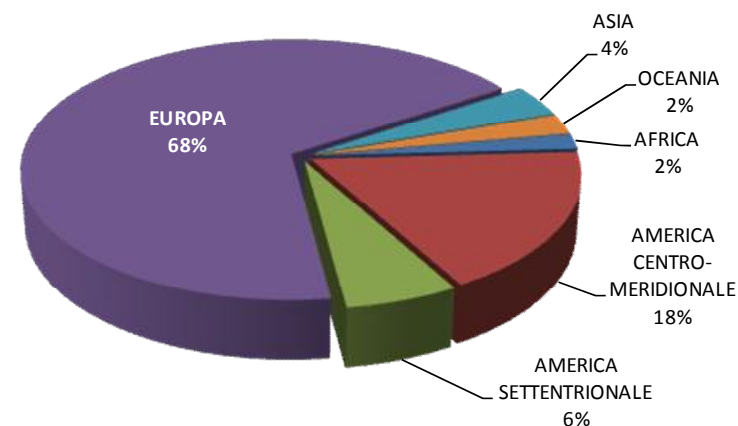

\* dati al 31 dicembre 2018

Fonte: elab. Osservatorio Veneti nel mondo su dati Istat, Iscrizioni e cancellazioni all'anagrafe per trasferimento di residenza

### 3.3. Le iscrizioni all'AIRE per espatrio negli ultimi 5 anni per destinazione

Graf. 7. Cittadini iscritti all'AIRE negli ultimi 5 anni\* per continente - ESPATRI  
Regione di origine: Veneto

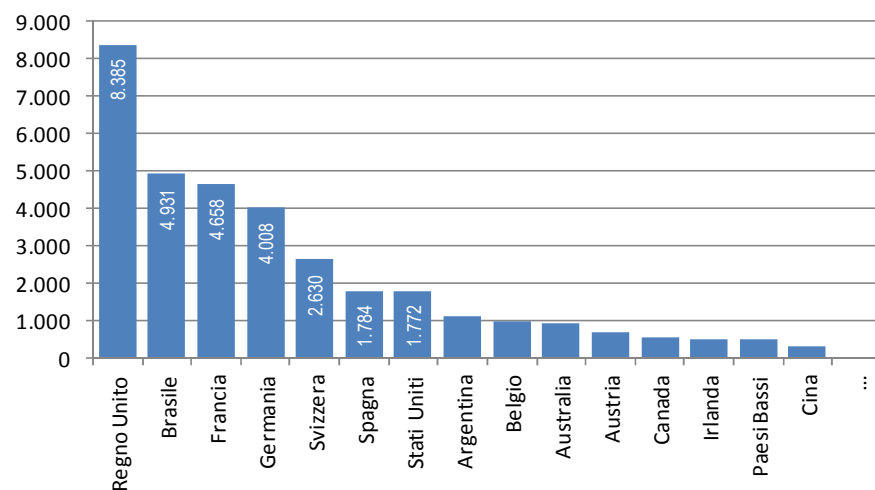

\* dati al 31 dicembre 2018

Fonte: elab. Osservatorio Veneti nel mondo su dati Ministero dell'Interno, Direzione Centrale per i Servizi Demografici

La graduatoria dei Paesi di emigrazione (degli espatri negli ultimi 5 anni) vede al primo posto il Regno Unito con circa 8.400 iscritti; al secondo posto si colloca il Brasile con circa 5mila iscritti (anche per effetto dei rientri degli oriundi dopo l'acquisizione della cittadinanza italiana).

Seguono Francia e Germania, rispettivamente, con 4.650 e 4.000 iscritti.

Per il complessivo contesto nazionale, la graduatoria dei Paesi di emigrazione (considerando gli espatri nel corso del 2018) vede al primo posto il Regno Unito, seguito da Germania, Francia, Brasile e Svizzera.

### 3.4. Espatri per aree e Paesi di destinazione

Il dettaglio delle informazioni sulle principali aree di emigrazione negli ultimi 5 anni offre un interessante sguardo sulle destinazioni.

Oltre ai principali paesi europei ed americani, nel caso dell'area Asia ed Oceania i principali Paesi di approdo degli espatriati sono Australia, Cina, Emirati Arabi Uniti, Thailandia e Giappone.

Nel caso del continente Africano, le principali mete sono Marocco e Tunisia.

Soprattutto per la tipologia migratoria ma anche per le opportunità legate al fatto di mantenere la residenza in Italia (ad esempio per poter continuare a beneficiare dell'assistenza sanitaria), il numero delle iscrizioni all'AIRE degli espatriati nei Paesi asiatici ed africani potrebbe sottostimare in modo rilevante i flussi migratori verso quelle destinazioni.

Tab. 4. Cittadini iscritti all'AIRE negli ultimi 5 anni\* per ESPATRIO  
Regione di origine: Veneto  
Primi 5 Stati per continente/area di destinazione

	Iscritti negli ultimi 5 anni
<b>EUROPA</b>	
Regno Unito	8.385
Francia	4.658
Germania	4.008
Svizzera	2.630
Spagna	1.784
<b>ASIA - OCEANIA</b>	
Australia	919
Cina	323
Emirati Arabi Uniti	305
Thailandia	156
Giappone	113
<b>AMERICA</b>	
Brasile	4.931
Stati Uniti	1.772
Argentina	1.103
Canada	539
Messico	200
<b>AFRICA</b>	
Marocco	190
Tunisia	123
Sud Africa	83
Senegal	71
Egitto	35

\* dati al 31 dicembre 2018

Fonte: elab. Osservatorio Veneti nel Mondo su dati Ministero dell'Interno, Direzione Centrale per i Servizi Demografici

### 3.5. Le iscrizioni all'AIRE per espatrio negli ultimi 5 anni per genere e classe d'età

Le iscrizioni per espatrio negli ultimi 5 anni interessano soprattutto le fasce d'età più giovani.

Oltre la metà degli espatriati ha meno di 35 anni; le classi d'età tra i 26 ed i 35 anni sono quelle più numerose.

Le donne – mediamente il 45% del totale degli espatriati – sono mediamente più giovani degli uomini.

La connotazione particolarmente giovane della popolazione espatriata negli ultimi anni si contrappone allo scenario di progressivo invecchiamento della popolazione residente in regione. La crescita degli espatri aggrava ulteriormente il quadro di declino demografico e progressivo “degiovanimento” della popolazione.

Graf. 8 - Cittadini iscritti all'AIRE negli ultimi 5 anni\* per genere e classe d'età - ESPATRI  
Regione di origine: Veneto

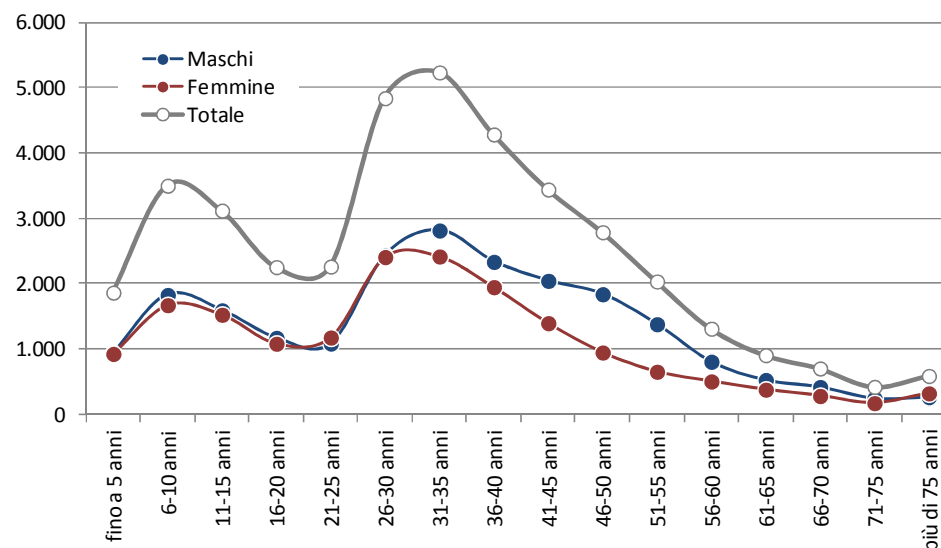

\* dati al 31 dicembre 2018

Fonte: elab. Osservatorio Veneti nel mondo su dati Ministero dell'Interno, Direzione Centrale per i Servizi Demografici

### 3.6. Espatri per classe d'età e Paesi di emigrazione

I Paesi di emigrazione degli espatriati dal Veneto nel corso degli ultimi 5 anni variano in maniera significativa a seconda dell'età.

Il Regno Unito si conferma la principale destinazione tra gli under 35. Seguono Francia, Germania e Brasile. Il peso degli under 35 sul totale degli iscritti in ogni destinazione è particolarmente rilevante nel caso dell'Irlanda, dell'Australia e del Regno Unito.

Nel caso degli over 50 il Brasile è la principale destinazione; il peso degli under 50 è rilevante per quanto riguarda il Portogallo e la Romania (fenomeno dei pensionati "in fuga").

Tab. 5. Cittadini iscritti all'AIRE negli ultimi 5 anni\* classe d'età e principali Paesi di emigrazione - ESPATRI  
Regione di origine: Veneto

	0-35 anni	Inc. % su tot.		50 anni e più	Inc. % su tot.
Regno Unito	5.597	67%	Brasile	1.359	28%
Francia	3.013	65%	Francia	584	13%
Germania	2.564	64%	Regno Unito	573	7%
Brasile	2.308	47%	Germania	408	10%
Svizzera	1.532	58%	Argentina	354	32%
Stati Uniti	979	55%	Svizzera	346	13%
Spagna	868	49%	Spagna	328	18%
Australia	615	67%	Stati Uniti	181	10%
Belgio	601	62%	Belgio	142	15%
Argentina	547	50%	Portogallo	132	43%
Irlanda	381	74%	Romania	108	41%
Austria	379	56%	Austria	108	16%
Totale	23.089	58%	Totale	5.976	15%

\* dati al 31 dicembre 2018

Fonte: elab. Osservatorio Veneti nel mondo su dati Ministero dell'Interno, Direzione Centrale per i Servizi Demografici

---

## **BIBLIOGRAFIA**

Idos (2019), *L'Europa dei talenti. Migrazioni qualificate fuori e dentro l'Unione Europea*, Roma

Fondazione Migrantes (2019), *Rapporto Italiani nel Mondo 2019*, TauEditrice

Licata D. (2019), “La mobilità italiana: da risorsa a costante perdita di opportunità”, in Fondazione Migrantes, *Rapporto Italiani nel Mondo 2019*, TauEditrice

Bonifazi C. (2018), “Da dove si parte, dove si va”, in *Viaggio tra gli italiani all'estero. Racconto di un Paese altrove*, Rivista il Mulino, 6/2018

Pugliese E. (2018), *Quelli che se ne vanno. La nuova emigrazione italiana*, Il Mulino, Bologna.

Strozza S., Tucci E. (2018), “I nuovi caratteri dell'emigrazione italiana”, in *Viaggio tra gli italiani all'estero. Racconto di un Paese altrove*, Rivista il Mulino, 6/2018

Bonifazi C. (a cura di) (2017), *Migrazioni e integrazioni nell'Italia di oggi*, CNR-IRPPS e-Publishing, Roma